Lokalbladet

For Vrejlev Hæstrup sogne

Et af vores hold i baren, bestående af Lise, Eva C, Line, Bo, Kirstine og Karin

Fru Overlærer Andreassen kontrollerer kartoflerne

Spisepause i læ bag sten på en blæsende oktoberdag

HÆSTRUP VVS 60 år

25. ÅRGANG 2013 - NR. 4
DECEMBER - JANUAR - FEBRUAR

Jubilæumsblad

25 år med Lokalbladet

Arrangementskalender - 2013

1. december 2013 kl. 19.
Syng julen ind og Betlehemlyset
Vrejlev kirke
Arr: Vrejlev kirke

15. december 2013 kl. 19.
”De ni læsninger”
Vrejlev kirke
Arr: Vrejlev kirke

22. januar 2014 kl. 17.30
Gud og aftensmad
Vrejlev kirke
Arr: Vrejlev kirke

9. februar 2014 kl. 10.30
Spillemandsgudstjenste
Vrejlev kirke
Arr: Vrejlev kirke

28. februar 2014 kl. 18.
HUGF Generalforsamling og fest
Harken hallens cafeteria
Arr: HUGF

2. marts 2014 kl. 14.
Fastelavnsfest
Harken hallen
Arr: HUGF

9. marts 2014
Børneopvisning
Vrejlev-Hæstrup hallen
Arr: HUGF og DGI

6. april 2014 kl. 14.
HUGF’s Forårsopvisning
Vrejlev-Hæstrup hallen

Reception

Fredag d. 29. november holder Lokalbladet reception i Hallens cafeteria kl. 14 - 16 i anledning af at bladet er udkommet med 25 årgange alle er velkomne.

Redaktionen

VIGTIGT
LOKALBLADET
udkommer næste gang
1. marts 2013
Sidste frist for indlevering af stof til LOKALBLADET er 15. januar

Leg mærke til det når foråret kommer.

Der er lagt yderligere 500 påskeliljeløg ved Poulstrups indkørsel

sponsoreret af kommunen!

Kirkens infoside se side 20

SKRIV TIL LOKALBLADET !

Nu hvor Lokalbladet efterhånden har 25 år på bagen, vil jeg opfordre bladet og læserne til at genindføre ”Gadespejlet”, der fx omtaler nye tilflyttere, nyfødte, runde eller halvrunde fødselsdage (fx fra 50 år og op), bryllup, sølvbryllup, guldbryllup osv. samt andre mærkedage.

Alle er velkommen til at skrive til Lokalbladet

Hvis ”Gadespejlet” skal kunne lade sig gøre, er vi helt afhængige af, at der er nogle som skriver til bladet med de forskellige nyheder.

Derfor - har du fx fået nye naboer, nyfødte eller kender du en, som har rund eller halvrund fødselsdag (50 år og opefter), bryllup, sølvbryllup, guldbryllup eller andre mærkedage - eller er der bare sket noget sjovt eller har du måske en hobby/interesse du gerne vil fortælle om, så skriv om det og/eller tag billeder af det til Lokalbladet.

Lokalbladet er gennem alle 25 år blevet skrevet og lavet af frivillige og ALLE er velkomne til at bidrage med tekster og fotos til bladet. Det bliver mellem dig og Lokalbladets læsere!

Send din nyhed og vedhæftede fotos til emn@casa-di-vetro.dk eller aflever det i postkassen på Ny Rønnebjergvej 72, Rønnebjerg.

Henrik Hansen, Poulstrup

25 år med lokalbladet

Med dette nr. af Lokalbladet har vi sluttet bladets 25. årgang. Det har altid været spændende at være med til at lave Lokalbladet, lige fra de første år hvor det hele foregik over en weekend, hvor man samledes på skolen og klippede og klistrede på et lysbord, til i dag hvor det hele foregår på en computer, som betjenes af en enkelt mand.

Det har været spændende 13 år, hvor jeg har været med. Da jeg sammen med Knud Birch i 2001 kom ind i redaktionen, var vi meget spændt på, hvordan det skulle gå. Vi havde ikke været med før, så der skulle tænkes nyt, og som udviklingen var gået, blev det et blad, der blev fremstillet helt digitalt. Det var et kæmpe arbejde for Knud Birch at få bladet digitaliseret med de programmer der fandtes den gang. I 2001 var det de få, der havde en computer eller et digitalt kamera, så mange af teksterne blev afleveret håndskrevet og billederne kom på papir og skulle scannes og det krævede meget arbejde. I dag har de fleste en computer og et digitalt kamera, så på den måde er det blevet lettere at lave bladet, problemet kan være den store mængde billeder, der sommetider følger med en artikel. Der blev også lavet farvebilleder i bladet, nogle få sider i starten efterhånden kom der flere og flere farvesider og i dag er bladet helt i farver.

Da vi startede i 2001, havde vi ingen at trække på, når der skulle samles stof til bladet; men det fik vi lavet om på, ved at der flere steder i sognene var nogle meddelere til bladet, der samlede stof fra deres område, desværre er den kontakt gået lidt tilbage, så der nu kun er nogle få der meddeler til bladet. Børnehaverne , skolen og diverse foreninger er flittige til at sende stof til bladet ligesom meddelerne er filnke til at komme med ideer og stof, så man kan få et indtryk af livet i Vrejlev og Hæstrup Sogne. Der skal her lyde en stor tak til alle, der har bidraget til bladet, i de 25 år der er gået og vi håber også der i fremtiden vil være stof til et blad som Loklabladet.

Personligt vil gerne sige tak for det gode samarbejde der har været med alle, der har haft stof til bladet. Det har altid været spændende at se, hvad der blev til bladet næste gang, og den opbakning der har været til bladet både fra læserne og fra annoncørerne tyder på, at det har været stof som fængede. Der er også en stor tak til jer, der er med til at lave bladet, tak for hyggelige bladmøder, og tak for overbærenhed når der er noget der er glippet.

Efter 13 år føler jeg, at tiden er kommet, hvor der skal nye tanker og ideer i Lokalbladet, så derfor håber jeg meget, at der melder sig en eller flere der vil være med til at føre bladet videre, når jeg stopper med dette nr. af Lokalbladet. I starten vil jeg være villig til at hjælpe, så det ikke bliver uoverskueligt.

Erik Jess

LOKALBLADET 2013 NR. 4

Arrangementskalender 2013 ..... side 2
Leder 3
25 års jubilæum 4
Gadespejlet 8
Lokalhistorie 9
Energi- og miljøaften 10
Aktivitetshuset 11
Hæstrup VVS 60 år 12
Møllehaven 13
Skovager 15
Husene i Harken 16
Momses Univers 19
Kirketider 20
Kirkelige adresser 21
Nyt fra sognepræsten 22
Nyt fra organist 25
Nyt fra sognepræsten 27
Vrejlev-Hæstrup Skole 29
Gl. Elevfest 34
Pernille Woller 36
HarkenUGF 40
Annoncesiderne 38
Lokalbladet 45
Navne og Adresser 46

LOKALBLADET

Udebliver Lokalbladet: Ring tlf. 98 98 80 63

FORSIDEBILLEDET

Aktiviteter i Poulstrup

Ja, 25 års jubilæum

Der er sket meget i Vrejlev og Hæstrup sogne i den tid. Da nogle aktive folk i 1989 fik tanken om et sogneblad, tror jeg da nok, at de håbede, det ville blive en succes og eksistere længe, men den glæde, sognenes befolkning stadig i dag 25 år efter modtager bladet med, er vist over al forventning.

I alle årerne er der arbejdet på at bladet skal være alsidigt, og dække begge sogne. Det er svært at nå ud til det yderste af sognegrænserne, vi har jo et meget vidtrækkende område, men det er da vist lykkedes ret godt. Vi skal jo også huske, at alle har et ansvar for at levere nyt til bladet.

Det nyeste tiltag er ,at man nu kan gå ind og læse alle de gamle blade på internettet. De er snart lagt ind alle sammen. Vi har kikket i dem, og fundet nogle gamle artikler frem, der dækker perioden og alsidigheden.

Grønkålsbollerne emballeres

En duft af jul...

Danmarks eneste grønkålsfabrik ligger i Harken

Er det ikke fantastisk. Danmarks eneste grønlangkålsfabrik ligger i vores skoledistrikt - midt i Harken.

Det var blot en af de ting vi fik at vide, da vi med et af skolens arbejdskendskabshold var på virksomhedsbesøg på GH-FOOD i Harken. Og hvordan er det så gået til? Ejeren af virksomheden, Bjarne Sørensen havde i mange år arbejdet som slagter. 15 år på Wenbo og 8 år som butiksslagter i Fr. Havn og Taars. Men han ville gerne prøve noget nyt - prøve at have fødderne under eget bord. Det fik han, fortalte han os, da han startede i Børglum Mejeri i 1984. Han sagde

Fortsættes side 4

NR. 1 . NOVEMBER `89 . 1. ÅRG.

Læs side:

2. Ordet er frit
3. Kære læser. Aktivitetskalender.
5. Harkens trængsler Skolefest.
6. Poulstrup Rideklub.
7. Socialt boligbyggeri. Folkeskolens jubilæum.
8. Børnesiden
9. Julegaveide`
10. Store gaver.
11. Julemarked.
12. KFUM-spejderne.
13. Replik.
14. Vrejlev-Hæstrup Skole.
15. Hallen

Læs i næste nummer:

Fra ide` til aktiv erhvervsforening.
Mit navn er Jensen...
Borgmesterens madtips.
Oldtidsfund fra Vrejlevegnen.
Nyt fra Brevdueforeningen.

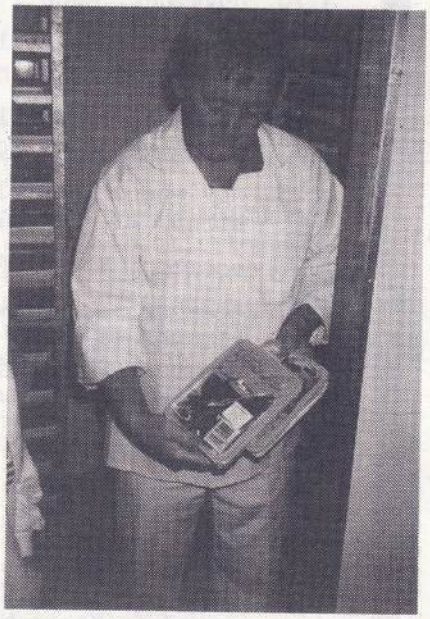

Fabrikant Bjarne Sørensen - Harken

fortsat fra side 1...

sit faste job op og overtog da en et år gammel grønkålsvirksomhed. Det var en spændende og stor udfordring. Men virksomheden i Børglum boede til leje i mejeriet, og da det i 1985 begyndte at knibe med plads, begyndet han at se sig om efter større lokaler. På det tidspunkt var Harken Mejeri netop averteret til salg - og sådan gik det til, at Bjarne Sørensen blev mejeriejer. Det kostede kr. 450.000 og siden er der investeret 1,5 mill. i bygningsændringer og nye maskiner. "For hvad er julen uden grønlangkål?" siger Bjarne Sørensen.

Det var i september måned vi besøgte virksomheden, og der blev arbejdet for fuld kraft. Det duftede dejligt af jul, og 11 ansatte var i gang med at bearbejde den sagnomspundne kål til de nørrejyske ganer. "Men resten af Danmark er ved at blive klogere" sagde Bjarne Sørensen, og han kunne berette om voksende "eksport" til både Sønderjylland, Fyn og Sjælland.

Vi fulgte den nyhøste-de kål gennem virksomheden. Hvert år laves kontrakt med lokale landmænd - i alt bliver der tilsået 40 tdl. I august/september begynder man at høste kålen. Det foregår med skivehøster og de egnede blade håndplukkes af kålstokkene. De transporteres hjem til virksomheden i store traktorvogne, og ved aflæsningen sker der igen en håndsortering, inden kålene puttes i skyllekarret. Derfra går de via transportør til kogekarret, og efter afdrypning og afkøling til "bolle-kryste-maskinen". Herfra går bollerne i 6 stk. pakninger til emballering og indfrysning for så endelig at ende på lagerfrost - klar til købmandsdisken og det veldækkede julebord.

GH-FOOD arbejder med kål fra ca. 1/8 - jul, og i den periode producerer man ca 225 tons kål. Det samlede forbrug i Danmark er beregnet til ca. 230 tons - de sidste 5 tons importeres fra Nordtyskland.
Grønlangkålsproduktion er et sæsonarbejde, og resten af året arbejder virksomheden med opskæring af kød - specielt til mindre forretninger uden slagterafdeling. "Så føles ventetiden på kålene ikke så lang" siger Bjarne Sørensen med glimt i øjet. Og vi fornemmede en dejlig stemning på virksomheden - fornæmmede, at arbejdsgiver også selv havde været arbejdstager, og at alle var stolte over virksomhedens produkt.

Vi oplevede meget på den time. Sådan kan det altså også gøres. Sådan kan man som faglært blive selvstændig. Men vi fandt også ud af, at det kræver gå-på-mod og en meget stor arbejdsindsats - og kapital. Og meget klogere gik vi ind i bussen - velforsynede med lækre smagsprøver på grønlangkål som vor mor hun laver dem.

Arbejdskendskabsholdet
v/ Arne Larsen-Ledet.

Et frugtbart år

Der var mange nyfødte i Vrejlev-Hæstrup sogne i 1989. Set i forhold til året før, drejer det sig næsten om en fordobling. Se nedenstående tabel, hvor tallene i parantes er for 1988:

VREJLEV SOGN		
Fødte drenge:	18	(13)
Fødte piger:	21	(9)
Vielser (kirkelige)	17	(2)
Døde mænd	12	(10)
Døde kvinder	6	(12)
HÆSTRUP SOGN		
Fødte drenge:	5	(0)
Fødte piger	1	(1)
Vielser (kirkelige)	1	(9)
Døde mænd	1	(1)
Døde kvinder	1	(0)

Den første artikel er fra Lokalbladet nr. 1 1989 med historien om Harken Grønlangkål, der igennem alle årene sat sit præg på byen fra sidst på sommeren og til omkring jul, når produktionen af langkål slutter.
En enkelt lille notits fra præsten som en relation til årets baby boom er også kommet med.
I Lokalbladet nr. 2, 1997 har vi fundet historien om kutteren VIBS der har været et yndet legeredskeb på Børnenesjord og også været med til at sætte fantasien igang lige som den har været skueplads for mangt et sørøverslag i Poulstrup i snart 18 år

Redaktionen vil gerne bringe en tak til alle der på den ene eller anden måde har været med til at bidrage til udgivelsen af Lokalbladet i 25 år.

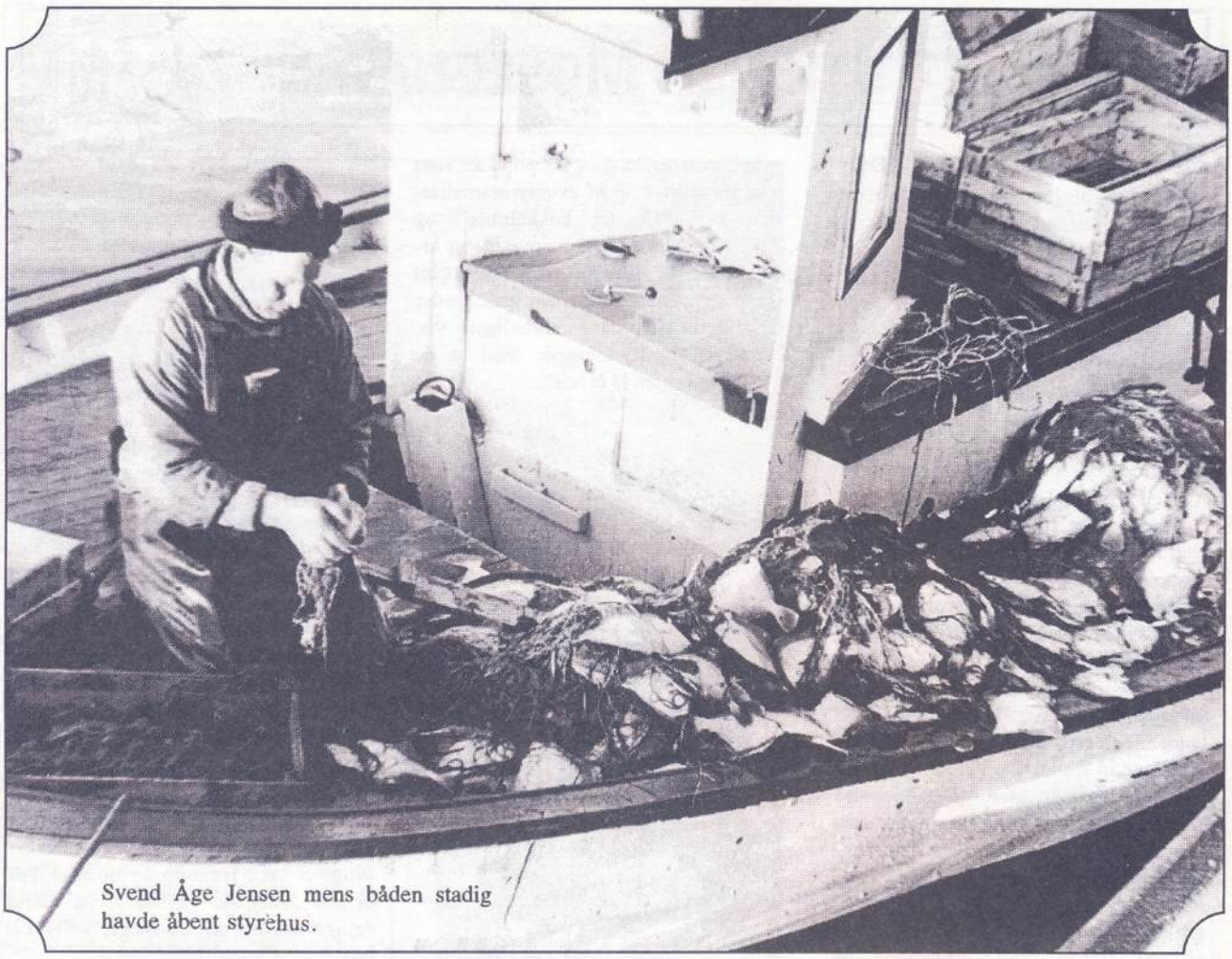

Svend Åge Jensen mens båden stadig havde åbent styrehus.

Med VIBS fra Vorupør til Poulstrup 1920-1997

Thorvald Valdemar Bang Jensen.

Andrea Jensen.

VIBS blev bygget i 1920 af skibsbygger Andersen i Vorupør, som en kystjolle med åbent styrhus.

Den blev døbt "Mågen" og fiskede fra Vorupør til 1936, hvor den blev købt af Thorvald Valdemar Bang Jensen i Løkken.

Fiskeriet i Løkken gik sløvt dengang, men Valdemar Jensen var foregangsmand og startede ved hjælp af VIBS en helt ny fiskemetode. Han fik lavet dam i VIBS, en slags indvendigt hyttefad, og begyndte at bruge levende rødspætter som agn. Rødspætterne, 10-15 cm store, blev fisket med net tæt på kysten og opbevaret i dammen, hvor de kunne holde sig levende. Og så begyndte de at fange torsk i Løkken, store torsk, 15-20 kg, og det satte gang i fiskeriet, fortæller Ivar Nielsen, der er én af de få, der stadig fisker fra Løkken.

Før den tid var det især blåmuslinger, der blev brugt som agn. Det var ofte hustruerne, der tog sig af at sætte muslingerne på de mange kroge, fortæller Valdemars hustru, Andrea, der snart

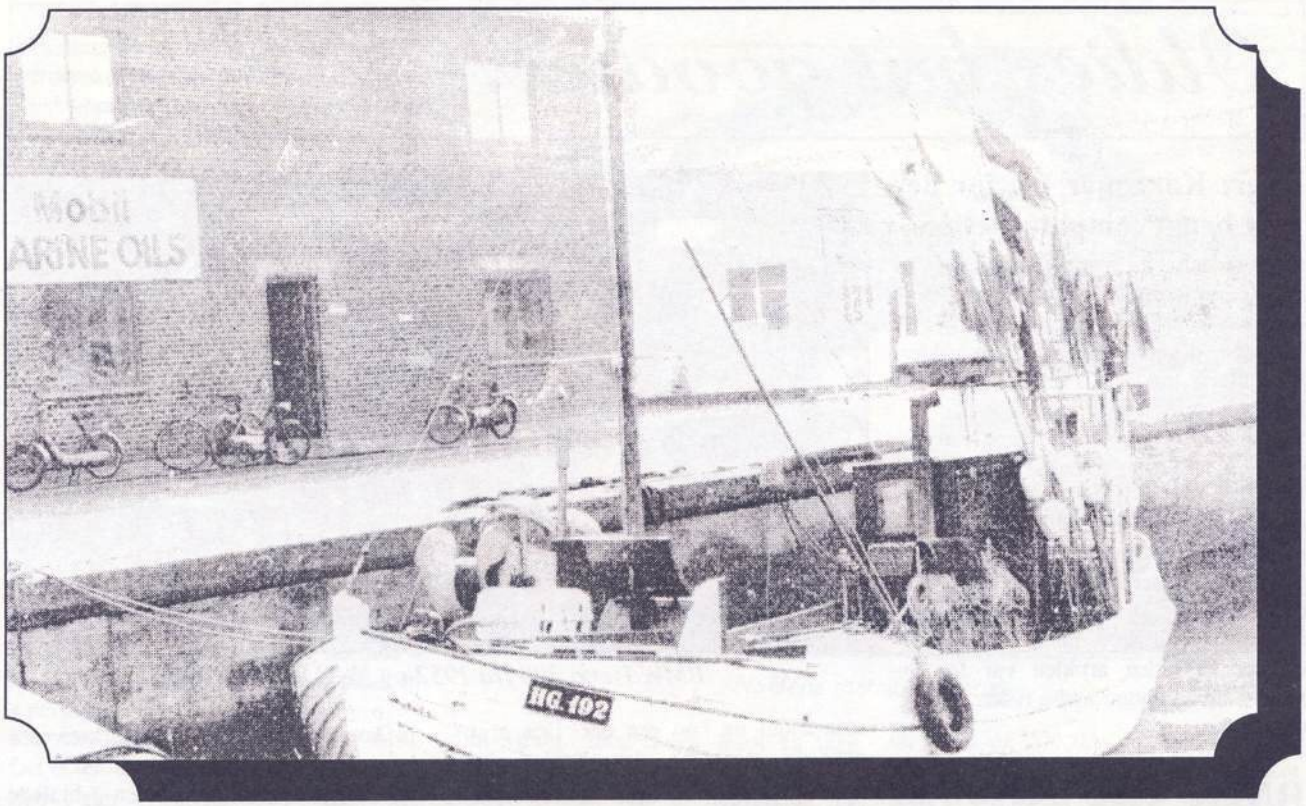

fylder 90. Skallerne blev brugt til at lægge på vejene, der ellers var jordveje. Alle veje i og omkring Løkken var belagt med muslingeskaller. De ligger der endnu, under asfalten.
Løkken var en dejlig by dengang, fortæller Andrea, - en rigtig fiskerby. Der var vel omkring 30 store både med 3-4 mand på hver, og så en hel masse pramme, - robåde for 2 mand.
Det var et hårdt liv, men dejligt, vi nød det. Vi havde ingen penge. Overskuddet gik til at holde bådene i gang. Mange havde dårlige motorer. Der lå altid nogle og "blussede" (havde tændt nødblus for at blive hjulpet ind).
Om sommeren fiskede de makrel ved Skagen. Andrea var med. Så boede de i båden i 2-3 måneder. Der var usædvanligt for kvinder dengang at deltage i fiskeriet, men Andrea nød det og mente, hun kunne gøre fuldt ud for en mand.
Sønnen Svend Åge Jensen overtog båden. Der var rigtig gang i makrelfiskeri med flydegarn dengang. Det var store garn, der flød i overfladen og ofte skulle trækkes ind, - med håndkraft. Det var hårdt, ofte var der 3-4 mand om bord. I 1962 blev bådens bagende udbygget for at give mere plads til garnene. Der blev lavet en rund ende, en såkaldt rundhæk. Før havde den som de fleste andre kystjoller haft en flad ende, en såkaldt Govl Røv.
Svend Åge Jensen tog kutteren med sig, da han flyttede til Skagen i 1963.

I 69 gennemgik den en større modernisering i Klitmøller. Fik bl.a. nyt dæk og lønning (ræling).
Det var også det år, hvor den var udsat for sit eneste uheld: Man var i gang med at bygge ny havn i Skagen, og under byggeriet kunne vandet slå ind over molen i sådant et omfang, at båden var ved at fyldes og synke, men Falck nåede i sidste øjeblik at lænse den, så den kunne bringes i sikkerhed.

Ellers var den aldrig udsat for uheld. Var kendt som en god og sødygtig båd.

I '76 blev den solgt til Johannes Christensen i Hirtshals. Den blev døbt om til HG 17 "BRIAN" og moderniseret med udstyr til moderne garnfiskeri, bl.a. garnhaler, radar, autopilot og nyt navigationsudstyr. Styrehuset blev udvidetog lukket, og den nuværende aluminiumsræling blev sat på.
Johannes Christensen havde dog ikke glæde af båden ret længe. Han omkom ved forliset med redningsbåden "RF 2" i 1980.
Hans søn Per Foldager Christensen overtog båden og havde den i 4 år, VIBS eller BRIAN som hun hed dengang, lige efter hun kom til Hirtshals.

---

indtil Gunnar Thomsen og hans bror Willy købte i 1984 og døbte hende om til "KIRJAN".
I 1990 gik Willy Thomsen i land.
Gunnar blev alene på båden og døbte hende "VIBS".
VIBS har således været Gunnars arbejdsplads i 13 år, hvor hun især har været brugt til rødspætte- og torskefiskeri med sættegarn. Det Gule Rev var én af de bedste fiskepladser. Det ligger 30 sømil ude (ca. 54 km). Sejladsen tog 3-5 timer. En arbejdsdag var typisk afgang fra Hirtshals kl. 2 om natten og hjem igen kl. 6-8 om aftenen.
Om sommeren fiskede Gunnar ofte døgnet rundt og sov i Lukafen.

Ja, sådan kan VIBS blive ved med at fortælle fra hendes 77 år i fiskeriets og samfundets tjeneste.
Nu skal vi bare nyde hende og værne om hende som et stolt minde fra det fiskeri, som hele landsdelen har nyt godt af og beundret.

Ole Simonsen

Gadespejlet

I Hovedgaden 65
er Michael og Heidi flyttet ind. Tilsammen har de 3 børn- Hjalte på 6 ,Frej på 4 og Lasse på 5
Michael arbejder ved Fakta i Hjørring og Karina er ved Flådestationen i Frederikshavn.

Præstevej 36, Møllebyen
I huset bor Louise Christiansen og Rene Kristensen, deres datter Silke og deres nyfødte lille pige fra den 20. august. Den lille pige døbes i Hæstrup kirke den 13.10.13 og skal hedde Lærke. Silke går i vuggestue i Møllehaven, der får meget ros af familien. De synes det er dejligt med alle de små omkring hallen.

Præstevej 10, Møllebyen
Her bor Louise Bæk Sørensen og Anders Hansen sammen med deres børn Adam Bæk Hansen og en lille datter født den 12. august. Hun skal døbes i Vrejlev kirke den 20.10.13 og skal hedde Agnes Bæk Hansen. Adam går i vuggestuen Møllehaven og er med til mor/barn gymnastik i hallen. Det bedste er nu, når han kører rundt med sin far i Møllebyen. En rigtig dreng der er ”vild med motor” som sin far.

Frivilligt arbejde i Harken Fælled

På en rundtur i juli måned var to kendte mennesker Henny og Elmer Madsen, i gang med at forskønne området Harken Fælled. De to har i en lang årrække, hjulpet til i lokalsamfundet, og har givet en hånd med, hvor der har været brug for det. Bl.a. har HUGF i over 40 år, nydt godt af deres hjælp. Nu skal de foreviges med et par billeder der klart viser deres store ildhu. Deres barnebarn Tobias var også med til at male en af dagene.

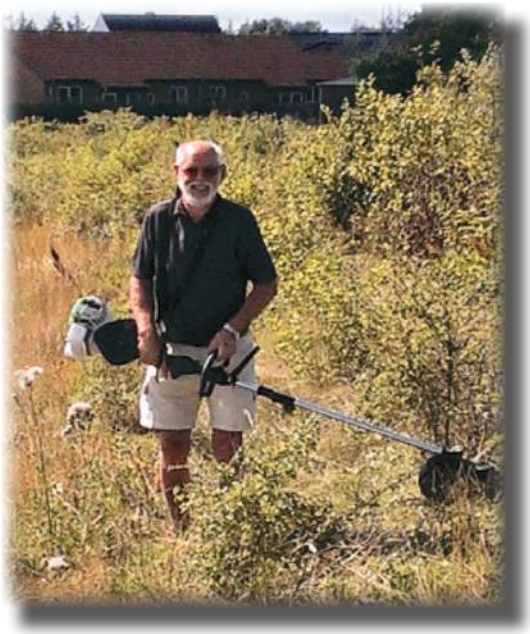

En redningsaktion for 100 år siden

I den sydlige del af Poulstrup ligger der et lille rødt hus Hovedgaden 8, her har Vrejlev-Hæstrup Lokalhistoriske Arkiv til huse. Vi har åbent hver mandag fra kl. 16 til 18, du er altid velkommen og vi vil glæde os til at få dit besøg og vil gerne fortælle om hvad du kan finde på Arkivet, ligesom vi gerne hjælper med at finde et svar på dine eventuelle spørgsmål

Vi har i løbet af året mange henvendelser på Arkivet eller via e-mail, nogle har spørgsmål, andre vil vise os noget de har fundet i gemmerne og andre kommer kun for at snuse til hvad det er vi går og arbejder med og ser om der er noget de kan bruge. Det er altid rart når vi får gæster og tit får vi også nogle oplysninger vi kan bruge, når vi får en snak med folk.

Her er historien fra et besøg hvor vedkommende søgte efter en adresse som vi havde held til at hjælpe ham med. For et stykke tid siden kom en mand fra Brønderslev med en avis artikel og nogle papirer, der viste sig at være breve fra Carnegies Belønningsfond. Han ville gerne have hjælp til at finde en ejendom i Årup hvor der for 100 år siden nær var sket en alvorlig ulykke. Han vidste kun at det var i nærheden af en nu nedrevet købmandsforretning i Årup, og at helten var hans farfar.

Vi fandt hurtigt ud af at den i artiklen omtalte ejendom måtte være Saksagervej nr. 4, det er altid dejligt at kunne hjælpe og i dette tilfælde fik både vi og han noget ud af besøget.

Vi bringer her et kopi af artiklen der blev bragt i Vendsyssel Tidende i 1953 i 50 året efter hændelsen og af brevet

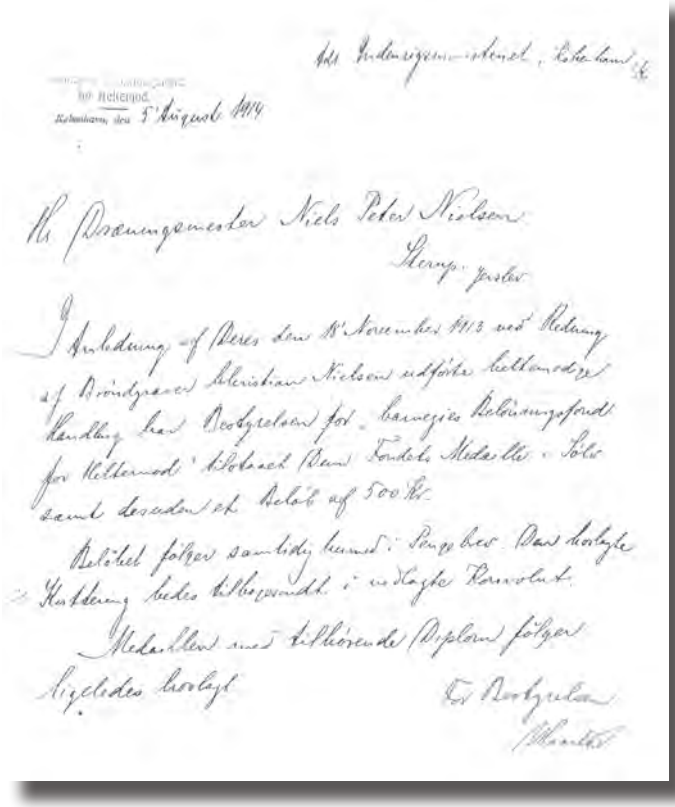

Til Redningsmedaillekomitéen, Kjøbenhavn

Kjøbenhavn, den 5 August 1914

Hr. Drænmestersvend Niels Peter Nielsen
Sterup pr. Stede

I Anledning af Deres den 18 November 1913 ved Redning af Brøndgraver Kristian Nielsen udførte tapperhedsgerning har Bestyrelsen for Carnegies Belønningsfond for Redningsmænd tildelt Dem Fondets Medaille i Sølv samt derudover et Beløb af 500 Kr.

Beløbet følger samtidig hermed i Penge, Den udlagte Hæderstegn bedes tilbagesendt i vedlagte Konvolut.

Medaillen med tilhørende Diplom følger ligeledes herlagt.

For Bestyrelsen

For 50 Aar siden — 1913

Hjøring, 19. Nov.: I Gaar Morges hændte hos Martin Olsen, Aarup, at en Brønd skred sammen og begravede Arbejdsmand Kristian Nielsen fra Vraa. I omtrent siddende Stilling maatte han tilbringe Tiden fra Kl. 9½ Morgen til 9 Aften indeklemt mellem Jord og Sten, og saaledes, at han havde Armene nogenlunde fri. Snart var der samlet et halvt Hundrede Mennesker, der med alle Kræfter tog fat paa Redningsarbejdet. Man maatte være meget forsigtig, da ellers nye Jordmasser styrtede ned. En Opmuntring under Arbejdet var, at man hele Tiden havde Samtale med Kr. Nielsen. Mange var ved at opgive Forehavendet som uigennemførligt. Naar de ved Gravning naaede i Nærheden af den ulykkelige, der sad 20 Alen nede, var der Kvægsand, saaledes at Hullet stadig skred sammen. Saa kom den unge Drænmester Niels Peter Nielsen fra Sterup til Stede. Han tog Ledelsen og arbejdede sig alene ned i et Hul ved Siden af den indespærrede. Redningsmanden var selv i yderste Livsfare. Naar den ulykkelige Nielsen raabte: »Tror du, jeg slipper levende ud?« svarede den anden opmuntrende: »Ja, det tror jeg. Kommer du ikke, kommer jeg heller ikke. Skal du dø, kommer jeg til at følge dig!« Man vil forstaa, at disse kække Ord var den bedste Trøst, den stakkels indespærrede Mand kunne faa. — Endelig Kl. 9 i Aftes fik man den indespærrede draget frem.

fra Carnegie Fonden

Når der sker sådan noget kommer der altid nogle gode historier frem, det skete også her. Det fortælles at naboerne for at hjælpe den nødstedte mand firede en pibe og noget tobak ned til ham igennem et rør.

I forbindelse med brøndgravningen fortælles der også om en stærk mand ved navn Chr. Krakow at han, da de fandt en ekstra stor sten i hullet, gik ned tog om den og løftede den og bar den op og lagde den på kanten. Her stod smed Uggerby og han mente at sådan en sten kunne han også bære op. Resolut trillede Krakow stenen ned i brøndhullet igen og sagde så til smeden at nu kunne han hente stenen op. Smed Uggerby gik ned i hullet og tog om stenen, men så skete der ikke mere, han kunne ikke rokke den. Så gik Chr. Krakow ned i hullet og løftede igen stenen op. Så sagde han til smed Uggerby at nu måtte han hellere lade blive liggende.

Energiaften

Energiaften i Poulstrup Forsamlingshus d.09.09.2013
Varmepumper, energiberegning, termoruder, kWh, hulmursisolering samt mange flere energitekniske ord fyldte Poulstrup Forsamlingshus en mandag aften i september. ”Multinetværket”, som består af Poulstrups mange foreninger, havde indbudt til en spændende energi- og miljøaften for alle interesserede.

Hjørring Kommunes to energirådgivere Ole og Jesper indledte med at fortælle om de energibesparelser som de arbejder med. Deres job består i at gennemgå kommunens ejendomme og institutioner. Herved finder de bl.a. vandhaner der drypper, overdrevet elforbrug, utilstrækkelig isolering ol., ved udbedringer sparer de mange af borgernes penge til EL, vand og varme.
Med grafer viste de hvordan forbruget er fordelt. I hverdagen hjælper disse grafer til, med at øge bevidstheden om, hvor det kan svare sig at sætte ind og dermed spare.

Arkitekt og energikonsulent Dorte Hovaldt kom i sit indlæg ind på energiberegninger, passivhuse og rådgivning omkring hvor hurtigt belåning til energiforbedringer kan betale sig.
Vi er nok alle tilbøjelige til at tænke kortsigtet økonomisk. Sætter vi os derimod ned, og bruger lidt tid på at tænke nogle år frem og undersøger hvilken energiforbedring som vil være god for vores bolig, vil der være en del penge at spare.

Der er så meget snak om at det er svært at sælge huse i ”udkantsdanmark”. Udsagn fra ejendomsmæglere i Vendsyssel er, at det er lettere at sælge boliger i de små landsbyer og på landet, hvis der er lavet energiforbedringer som f.eks. nyere varme- og energikilde, skiftet døre og vinduer, efterisoleret, monteret solceller m.m.

Vendsyssels Isoleringsforretning fremviste en video af en hulmurs- og loftisolering. For rimelige penge kan

der hentes meget ved at efterisoleres sit hus.
Thomas fra Poulstrup VVS fortalte om de store besparelser der er, hvis man investerer i fx en moderne varmepumpe, jordvarme, luft til vand varmepumpen eller luft til luft varmepumpen. Han kom også ind på, at du kan sælge din energibesparelse. For kan du dokumentere en energibesparelse kan energiselskaberne ”købe” den. På den måde betaler energiselskabet altså dig for at spare på energien.
Ikke alle energiselskaber vil yde et tilskud, men det smarte er, at du ikke behøver at få tilskuddet fra dit eget energiselskab. Det kan altså godt betale sig at undersøge, hvem der giver det bedste tilskud til netop din boligforbedring, for der kan være forholdsvis store forskelle.

Hvad kan man få tilskud til?
- Alle typer efterisolering
- Udskiftning til energivinduer
- Installation af jordvarme og andre varmepumpetyper.
- Udskiftning af gamle olie og gaskedler
- Kort fortalt de fleste former for renoveringer, hvor du nedsætter dit energiforbrug

Carsten Krøgholt fra Poulstrup Vandværk fortalte lidt facts: Vandværket er fra 1935, har 430 forbrugere og havde i 2012 et vandforbrug på 76.500 m³. Forbruget er faldende, altså sparer folk noget mere på vandet. ”Vi har ikke gjort så meget i det energimæssige endnu, men vores ønske er tiltag til alternativ energi og besparelser ved f.eks. færre pumper osv. Naturstyrelsen har udarbejdet en kortlægning af vores vandindvindingsområder. Der vil blive nogle tiltag i fremtiden, såsom sprøjtefri områder og restriktioner på gødning.” fortæller Carsten Krøgholt.
Udskiftning af vinduer vil også have en rigtig stor effekt på energiforbruget, fortalte **Hans Jørgen fra Poulstrup Snedker- og Tømrerfirma**. Ud over at udskifte vinduer, monterer PST også solcelleanlæg, laver forsatsvægge og efterisolerer.
Kontakt de lokale håndværkere for mere information, hvis du står overfor renoveringer.

Pva. Multinetværket, Dorte Nygaard

Aktivitetshuset

Aktivitetshuset i Poulstrup Er kommet godt i gang efter sommerferien.
Mandag eftermiddag spilles der kort og ældresagens IT-kursus er også kommet i gang.
Onsdag formiddag mødes læsekredsen.
Torsdag er der mange aktiviteter hele dagen, knipledamerne er godt i gang, der er strikning, nogle laver kort, andre æsker og patchwork, alle hjælper hinanden.
Fredag formiddag er der gymnastik, hvor man sidder ned, og der er plads til flere.
Fredag eftermiddag er der gang i træværkstedet hvor der fremstilles mange ting tll dagligdagen.
Hvis du har problemer med fødderne, så kommer der en foddame en gang om måneden, forhør nærmere i Aktivitetshuset på tlf. 98988011.
Onsdag d. 4. september mødtes vi på parkeringspladsen, fyldte bilerne op og kørte ud i Store Vildmose til Vildmoseporten et rigtig spændende sted, hvor der i stalden og laden er lavet udstilling med ting og billeder fra livet i mosen fra den tid hvor mosen blev opdyrket.Vores medbragte kaffe sad vi ude på gårdspladsen og drak i det dejligste solskin. Hjemturen foregik ad andre veje, så vi rigtig fik set naturen i mosen. Det var en rigtig god dag.
Torsdag d. 19. september havde vi besøg af Senior Shoppen, som viste efterårets nye ting og farver, der blev handlet livligt.
Onsdag d. 16. oktober havde vi spis sammen aften, hvor der var underholdning af Vollerup Girls. De spillede på guitar og harmonika og havde sanghæfter med , så der blev sunget en del. Vi havde en hyggelig aften med 35 deltagere.
31. oktober kommer Guldbæk sko og viser deres sortiment frem, så er der mulighed for en god handel.
D. 26. november er der juletur til Etly Klarborg i Moseby, det er ud til Trip Trap nissernes hjem, der er tilmelding til turen.
Årets juleafslutning holdes onsdag d. 18. december, vi skal have julefrokost med sild grønlangkål og hvad der hører til, derefter pakkespil og kaffe. Støtteforeningen er vært for medlemmer. Husk tilmelding.

HÆSTRUP VVS 60 år

60 ÅR MED HÆSTRUP VVS

Fredag d. 16 august fejrede **HÆSTRUP VVS** sit 60 års jubilæum, selvfølgelig i smedjen, hvor mange gæster var mødt op for at gratulere.

Arne blev uddannet ved smed Steffensen i Rakkeby.

I 1950- 51 byggede Arne og Grethe huset i Hæstrup, her opdagede Arne hurtigt at der var brug for en smed i området . Da Arne i juni 1953 blev arbejdsløs, startede han smedjen op i garagen, her blev pladsen dog for trang, så der måtte bygges en smedje. Arne lånte tegninger fra smeden i Krustrup, og gik i gang med at bygge.

Egnens beboere tog godt imod det unge iværksætter par, så der blev travlt i smedjen, Grethe tog sig af regnskaberne og passede samtidig telefoncentralen i Hæstrup. Der blev lavet alt forefaldende smedearbejde på egnens gårde. Heste blev skoet og essen var ofte i brug.

De første år kunne Arne klare sig med en cykel ,men som firmaet blev større ,blev der brug for en bil og en Lloyd blev første bil .

Teglværker i Bindslev , Sindal, Vrå og Fuglsig kom til som gode kunder. I 1950- 1960 kom centralvarmen og oliefyrene. Centralvarme blev lagt ind på flere skoler bl.a. Rakkeby, Lørslev og Tornby. Mange fik oliebrændere på de gamle kedler i stedet for at fyre med koks og kul.

Typehusbyggeriet kom for alvor i gang i slutning af 1960 og starten af 1970

Da **HÆSTRUP VVS** i 1978 kunne fejre 25 år jubilæum , var firmaet vokset til 10 ansatte og Lloyden var for længst skifter ud de GULE varebiler vi kender i dag.

Der kom gang i industribyggeriet i 1970, og her har **HÆSTRUP VVS** stadig mange faste kunder.

Naturgassen kom i 80erne, der er lavet mange store og små anlæg, både hos private og industri.

I samarbejde med smedeforeningen blev der i 80erne lavet 10 vindmølletårne som blev sendt til USA

Generationsskifte kom i 1987 hvor sønnen Frede overtager den daglige drift af **HÆSTRUP VVS**

Frede stod i lære hjemme, men nøjedes ikke medden normale læretid, næ han skulle lære om firmaets drift og omgang med de mange kunder og i det hele tage begå sig i branchen.

HÆSTRUP VVS har også været i Berlin og lave stål og blikarbejder, men som Frede siger ”det blev vi ikke rige af”

I dag samarbejder **HÆSTRUP VVS** med Dansk stål om at bygge industrihaller i Danmark og Sverige

Servicerer 3 vandværker, Harken, Poulstrup og Hæstrup.

Er medejer af et byggekonsortium der bygger Rema butikker i Danmark

Har mange faste kunder i industrien bla: Novo Nordisk, Tetrapak, Georg Jensen, Scan Belt, Skallerup Klit, Hjørring Sygehus, mange skoler og uddannelses steder, og ikke mindst mange private kunder i hele området.

HÆSTRUP VVS har i dag 25 ansatte og der er kommet flere maskiner og GULE varebiler til. Der er ligeledes udvidet og bygget til i takt med udviklingen.

Fremtiden mener Frede vil fokusere på miljø og energi optimering af energi på eksisterende boliger og nybyggerier

Varmepumper, jordvarme , luft til vand i stedet for oliefyr

Kloakering i det åbne land, gamle septiktanke skiftes til trikstanke med sivedræn

Optimering af gaskedler til nye og bedre med besparelser for kunden.

Men som Frede sagde ved jubilæet. Alt dette har ikke kunnet lade sig gøre uden dygtige og trofaste medarbejdere som har forstået at bevare håndværket og den faglige stolthed. Det skal altid være en del af **HÆSTRUP VVS**

Tillykke og god vind fremover.

Indvielse i Møllehaven

En kæmpefest løb af stabelen til Møllehavens indvielse af nybygningen.
Den startede omkring frokosttid og varede indtil klokken var næsten 20 om aftenen. Så for børnene var der fest og hygge hele dagen.
Mange naboer / gamle venner af huset og "gamle" børn / forældre kiggede forbi og var med til at gøre dagen rigtig festlig.
Børnene var med til at sende balloner til vejrs og klippe den røde snor og vi fik afsløret vores nye flotte logo / skilt.
Om eftermiddagen var der åbent hus / forældrekaffe hvor der var et kæmpe kagebord . Der var kræset for den søde tand og suppleret med et lækkert frugtarrangement.
Om aftenen var der fællesspisning for Møllehavens børn med familier.

kolonitur

Torsdag d. 5. sept stod 14 forventningsfulde børn klar til afgang – afgang til årets kolonitur for kommende skolebørn.
Forud for det havde vi haft en snak om: Hvad er en koloni? Hvem har prøvet at sove i køjeseng? Hvem skal man sove med? Hvad skal man have og spise? Hvad skal man have med? Vi havde kikket i mappen med billeder fra tidligere koloniture. Så endelig oprandt dagen og alle var parate til at indtage Barholthytten i Tårs. Præcis kl. 8.15 ankom bussen som skulle køre os til kolonien.
Hjemme fra havde vi aftalt hvem som vi skulle sove med. Da vi havde fået bagagen på plads, blev vi enige om at, i det røde rum skulle alle pigerne sove. I det blå rum skulle alle drengene sove.
Der blev hurtigt fundet pladser i både de øverste og nederste køjer. Så nu gjaldt det blot om at få pakket ud. Der blev lagt tøj m.m. på hylderne så alle kunne se hvad de forskellige havde med. Alle havde husket det gode humør.
Efter frokost gik vi i gang med at lave bål. Der var snobrød og pølser. Vi fik lavet et kæmpe bål.Alle var ikke lige tålmodige, med at lave Snobrød, så de voksne hjalp med at holde stangen. snobrødene og pølserne blev spist med ketchup UHM.
Ved 17.30 tiden blev der samling på tropperne igen, for nu skulle vi have aftensmad. Alle skulle lave deres egen frikadelleburger – som smagte fantastisk.
Vi havde næsten ikke spist færdig før nattøjet blev fundet frem. For nu skulle der festes. Der blev sat god musik på og alle dansede først rundt blandt ballonerne. Derefter fik vi sat dem fast på vores ene ben. Så skulle der løftes højt for ikke at miste sin ballon.
Fredag d. 6. sep. begyndte de første at komme op ved 7 tiden. Da klokken var 8.30 var alle spist af: havregryn, havreflakes og toast/boller. Nu var alle klar til en ny dag på kolonien. Vi startede formiddagen med gå en tur i området. Vi kikkede efter Mikkel ræv (også kaldt røvi). Vi fandt kun hans "hule", ellers fandt vi frøer, en død mus og mange andre spændende ting.
Senere samledes vi på bakken hvor vi havde avisløbeleg. Legen gjaldt om at løbe så hurtigt at den ikke faldt af maven. Og det var uden at holde ved den med hænderne. Til frokost blev der budt på pizza/pizzasnegle.
Da klokken var ca. 13.00 begyndte de første forældre at ankomme. Så fik vi kaffe/the/sodavand og kager og ikke mindst fik vi vist far/mor og søskende rundt på kolonien. De skulle se hvor vi havde spist, sovet og leget. Men nu var der også tid til at sige farvel til kolonien og komme hjem med en masse gode minder og oplevelser med i rygsækken.

Musik i Møllehavens vuggestuegruppe

På Mariehønen er musik en stor del af vores hverdag, hvor vi synger forskellige sange, og det er gerne en blanding af kendte og nye børnesange. Vi bruger instrumenter og de voksne bruger ofte guitar.
Børnene elsker , når vi tager guitaren frem og rasleæggene, så bliver der spillet på liv og løs. Når instrumenterne bliver undersøgt bliver de afprøvet på forskelligvis og børnene bruger deres sanser både med at føle – smage og lytte.
Vi starter med at finde puder og så ved de små vuggestuebørn godt, at nu skal vi holde samling og spille musik.
Vi sidder på puderne og starter med en bestemt goddagsang, hvor vi hilser med hatten.
Ellers bliver det til Mariehønen Evigglad – Mester Jakob – Tommelfinger – Hjulene på bussen – Bjørnen sover o.s.v. Selvom vi laver de planlagte musikforløb, bliver der også plads til de spontane forløb, hvor bl.a , børnene peger og siger : Helle guitar og her fanger vi hurtigt børnenes interesse og griber guitaren og de små Mariehøns klapper og smiler glædestrålende. Ofte kommer de små vuggestuebørn med en sangbog, som også giver anledning til den spontane musikstund.
Vi arbejder meget med sanglege, hvor børnene lærer at blive mere bevidst om deres krop, hvor sidder tingene henne og hvad bruges de til eks. Mine ører hvor er de – nej hvor kan jeg høre..o.s.v
Igennem musikken arbejder vi med vores sanser – rytme og bevægelse, så børnene får mulighed for at opleve glæden og fællesskabet igennem sang – spil og bevægelse.
Musikken er med til at stimulere det sproglige – det motoriske – kreativiteten og det sociale samspil. Det kræver blot, at der er engagerede voksne som selv finder glæden i musikkens mange facetter. Når vi ser børnenes øjne stråle og glæden ingen ende vil tage, er det bare med at lade musikken blomstre i hverdagen.

Børn og sprog i Møllehaven

Vi har i det sidste stykke tid haft fokus på at arbejde med børnenes sproglige udvikling i mindre grupper.
Vi bruger sange – rim og remser – lyde og bevægelse med munden. Børnene lærer at blive mere bevidste om hvilke lyde der kommer ud af munden og hvad sker der når vi puster til fjer og laver bobler i vand, samt tygger gulerødder og æbler. Når vi arbejder med børns sprog arbejder vi også med begreber – bøger – og spil. Ja vi sætter ord på alt i vores hverdag.
For børnene de skal opleve, at det er sjovt at lege med ord og bruge sproget, så der sker en udvikling.
I vores samspil med børnene er dialogen en vigtig forudsætning for at udvikle og styrke relationer og fællesskabet mellem børn og voksne.

Bustur til Hjørring med Brumbasserne

Alle børn fra Brumbasserne var så heldige at de skulle en tur i teateret i Hjørring.
Så vi tog bussen fra Harken til stor glæde for børnene. De elsker at køre i bus og det var så dejligt at høre deres kommentarer når vi kørte med bussen.
Vi kom heldigvis til Hjørring i god tid før at teaterstykket det startede – så vi fik heldigvis tid til at lege på legepladsen i parken Christiansgave.
Der blev leget på vippe dyrene, rutsjebanen og ikke mindst på vikingeskibet..
Der hyggede vi os indtil at vi skulle være i teateret.
Vi sluttede turen af med at gå en tur på biblioteket hvor vi samledes til hyggelæsning og spisning af de medbragte madpakker.
Det var en god tur og det var tydeligt at mærke at børnene nyder at komme af sted og få nogle fælles oplevelser - og ikke mindst elsker de at køre i bus.

Motionsdag

Fredag d. 11. oktober holdt Solsikkerne, ligesom skolen, deres egen lille motionsdag. Vi tog rygsækken på ryggen og gik hele Klosterruten. Det blev til 5.64 km i alt. Undervejs gjorde vi et lille ophold hos Albert og hans forældre, en velfortjent pause.

Høst

Som start på høstugerne var vuggestuen og de yngste børnehavebørn på tur til Vrejlev Kloster. Det er Sigfreds familie, som ejer klosteret, og vi havde fået lov til at komme på besøg. Da vi ankom til klosteret blev vi taget imod af Sigfreds mor og far, som havde arrangeret, at vi først skulle ud at køre i en vogn hen over markerne og ned gennem skoven. Det humpede og bumpede, og der blev grint. Da vi havde kørt gennem skoven, nåede vi frem til kartoffelmarkerne. Alle børn kom ned fra vognen, og der blev gravet kartofler op. Både vuggestuebørnene og børnehavebørnene syntes, det var sjovt og spændende at grave kartofler op, og kravle og løbe rundt mellem kartoffelplanterne. Kartoflerne brugte vi til kartoffeltryk, da vi havde høstuger.

Bagefter kørte vi op for at se alle køerne og kalvene. Vi fik lov til at røre ved dyrene – det var dog ikke alle, der var lige modige. Der blev snakket om, at det altså er fra koen, at mælken kommer fra.

Så blev det tid til, at vi skulle spise madpakker. Vi gik ned i den smukke klosterhave, hvor vi spiste vores madpakker. Sigfreds mor kom med frisk mælk – det var et hit blandt børnene. Både voksne og børn fik også et kogt æg hver, som vi så skulle pille. Æggene var placeret nede i buret ved hønsene, og vi snakkede om, at det er hønen, som lægger æg. Der var også et par kaniner, som vi fik lov til at røre ved.

Alt i alt en dejlig dag med mange gode oplevelser.

Bølgen i Vejle

Krone Vinduer

Adm. Direktør Kaj Bundgaard er fra Harken, "Harkengård" lå, hvor Veras Vine er i dag. Kaj Bundgaard er udlært hos HP i 1978.
Krone Vinduer var en del af HP- gruppen af 1953 i Harken og i 2005 blev firmaet skilt fra og fik sit nuværende navn Krone Vinduer A/S. De har 85 mand ansat og der er altid 4-5 lærlinge. I højsæsonen arbejder de i 3-holds skift.
Det går godt i firmaet med en stigende omsætning:
2000 20 millioner
2005 40 millioner
2012 85 millioner
Kaj Bundgaard har ansat en mand i Norge og håber på at kunne øge sin omsætning yderligere. Siden nytår er der solgt over 800 vinduer i Norge.
Blandt andre gode ordrer kan nævnes:
Copenhagen Business School og Bølgen i Vejle.
Det nye energieffektive sundhedshus i Pandrup.
Lidt mere lokalt leveres til Bispegården, Vendiavej og Svanelundsbakken i Hjørring.
Det går den rigtige vej, udtaler Kaj Bundgaard.
Erhvervskontorerne i Hjørring/Frederikshavn samarbejder for at få flere ordrer i hus, og kommunerne har i forvejen indgået samarbejde om vejledning af unge under uddannelse.
Kaj Bundgaard er gift med Tove Bundgaard og sammen har de tre piger, Janne, Tina og Heidi. Da familien boede på Blomstermarken arbejdede Tove som dagplejer.
Krone Vinduer er god for lokalsamfundet og er med i byfornyelsen i Harken

Købmænd i Harken

Chr. Møller ?? - 1915
Hans H. Møller 1915 - 1932
Chr. H. Nielsen 1932 - 1933
Anne og Christian Vrangager Højer 1933 - 1957
Karen og Jens Vindstrup Jensen 1957 - 1979
Anne Kirstine Vindstrup og Christian Vindstrup 1979 - 1986
Per Korsgård og Lydia Lillelund 1986 - 1997

Harken Købmandshandel

De første købmænd i Harken ud af de sidste fire hed Anne og Christian Vrangager Højer. Det skulle vise sig at købmandsforretningen blev i familien i tre generationer.

Christian var fra Vrangager i Horne og deraf kom hans navn. Anne var fra Hjørring og hendes far var slagter Brink. Christian var i 1930 formand for Brugsen og på det tidspunkt boede de i "Kastanjelæ" i Harken.
Den 22. april 1933 købte det unge par Harken Købmandshandel, af Chr. H. Nielsen. Christian Højer var handelsmand og mens han sørgede for handlen udenfor hjemmet, passede Anne forretningen. Sammen fik de en datter som hed Karen.
Da parret skulle nyde deres otium, byggede de et hus på

Hedebovej 3 og det var HPs første hus bygget i 1956/57. Mureren var Theodor Jørgensen fra Hedebo.
Det fortælles at HP havde en gammel bil, der ikke kunne køre, men at Christian aftalte en pris for den, og betalte forud, så han kunne få den repareret og bruge den som firmabil.
Købmandsforretningen blev solgt til datteren Karen
Christian Højer døde først, men Anne fortsatte med at være i butikken og fik som sådan lidt "nyheder" hver dag.

De næste i købmandsforretningen var Karen og Jens Vindstrup Jensen. Karen blev uddannet kommis og var på husholdningsskole samt en periode på Børglum Kloster.
Jens, der kom fra Løgstør, var uddannet kommis, han fik arbejde i Sønderskov brugs og her startede den lille familie. Deres to børn Anne Kirstine og Christian blev født her. Mens Karen også arbejdede i Brugsen, blev Jens mere og mere optaget af politik. De boede i Sønderskov i 25 år indtil de kom Harken for at overtage Harken Købmandshandel.
Karen passede købmandsforretningen sammen med sin mor Anne og Jens blev sognerådsformand og kommunalpolitiker på den upolitiske liste.
Dengang blev varer som mel og sukker målt og vejet hos købmanden. Desuden blev der solgt gaveartikler og benzin og brændsel som kul og koks.
Damerne bar forklæder og mangt en god historie er blevet byttet hen over disken.
Da Karen og Jens blev ældre, byggede HP et hus til dem bagved Brugsen. Jens døde i 1985 og Karen i 2000.
I 1979 overtog datteren Anne Kirstine og sønnen Christian købmandshandlen. Anne Kirstine var godt kendt både med butikken og med kunderne, idet hun havde været ansat i flere år. Christian havde mest hjulpet til i ferier m.v.

Anne Kirstine blev gift med Børge Jensen i 1955, han var ansat ved Jensen og Kjærsgaard i Hjørring i 52 år. Når han havde fri fra arbejde gik turen til Harken, hvor han kørte varer ud. Han spillede fodbold og Cricket og var fodbolddommer. Børge spiller stadig, men nu er det golf og kortspil.
Deres første lejlighed var på Børsen i Hjørring, men dernæst købte de hus på Bispensgade og senere på Thorsvej. De har to børn, Gitte der er gift med Carsten fra "De gyldne Løver" og Lars.
Anne Kirstine holdt af at rejse med børnene, både til varmen men også til Norge. Hun blev i Harken så længe helbredet ville det. Huset på Thorsvej blev solgt og de flyttede til et mindre i Bjergparken. Anne Kirstines sygdom tog til og hun døde i 2011 på Hospice i Ålborg, hvor hun på det sidste, var glad for at være.
Tak til Børge for lidt historie.
Lydia Lillelund og Per Korsgård boede i Ingstrup, da de besluttede sig for, at være købmænd i Harken. Det var i 1986 og den første tid, kørte de frem og tilbage indtil de fik deres hus i Ingstrup solgt. Lydia husker tydeligt den kulde og frost der var, da de flyttede til Harken.
De overtog forretningen efter Anne Kirstine og Christian, men deres mor Karen listede stadig rundt i butikken i den første tid, for hun ville gerne følge med i hvad der skete i lokalsamfundet, hvor alle kendte alle.
Lydia og Per lukkede Harken købmand i 1997.

Derefter havde Lydia sin egen hjemmeservice og Per kørte taxa. I dag får Lydia tiden til at gå med at sy samt være havemand i den store have. Per skærer lidt i træ, men vil gerne cykle både til Løkken og Brønderslev. De camperer og gerne på en tur til Norge.
I familien er der 3 piger. Pia bor i Odense med sin familie, Mette bor i Aarhus med sin familie, og har tidligere boet i Norge og Marie bor i Skive ved Sallingsund. Lydia og Per siger, at de nu har fået den alder, at huset er for stort. De vil gerne have noget mindre at bo i og dermed også noget mere fritid.

Fra venstre købmand Hans Møller, sønnen Vagn Møller, Tina Møller, Hans Møllers kone og sønnen Erik Møller

Husene i Harken

Ålborgvej 522

”Det røde hus ved Harken Fælled”
Familien består af Allan Christensen og Jytte Thomsen samt deres to sønner Steffan og Mathias.

Allan er uddannet mekaniker. Han har arbejdet ved Hjørring golfklub men er i dag ansat ved EUC Nord, Handelsskolen i Hjørring.
Jytte er fra Poulstrup og har gået på Vrejlev Hæstrup skole. Hun arbejder som frisør i Hjørring.
Steffan der er ældst, arbejder i Brønderslev ved Haungaard Møbler og Mathias går i 10 klasse. Han drømmer lidt om at blive gartner, for hans projekt urtehave viser, at han har grønne fingre, og så skal han lære at klippe familiens hække. Der
er noget at leve op til, da både bedstefar og far har været dygtige, og som Mathias nu skal gøre kunsten efter.
Fritiden bliver fordelt mellem hus og have, rode lidt med mekanik samt at campere.
Familien købte huset af en udlænding ved navn Muhammed. De byggede det gamle hus om med hjælp fra herboende håndværkere og flere kan sikkert huske, at familien stod og rensede murstenene til genbrug.

Ålborgvej 577

Før 1950 boede skomager Niels Jensen i huset. Han blev kaldt kæpskomageren, og navnet havde han fået, fordi han gik med krykker. Dengang var krykkerne sikkert hjemmelavede og af træ.
I 1950 købte Ellen og Jens Jørgen Thomsen ejendommen og de kom fra et lejemål på Lund hede, der hvor Gunderuplund ligger i dag.

I deres nye hus, var der 3 lejligheder, og de boede selv i den som skomageren havde haft. Lejligheden ved siden af blev lejet af skomagerens barnebarn Lilli, der var gift med en mand fra Guldager, som blev kaldt Knold. Huslejen var 20 kr. pr. måned. I lejligheden ovenpå, boede Knud og Beck Hansen sammen med deres mor.
Da Ellen og Jens Jørgens økonomi blev bedre, overtog de selv hele huset. Familien blev større, de fik 5 børn, 2 piger og 3 drenge, så der var brug for flere værelser og huset fik kviste bygget på.
Jens Jørgen var fra Guldager og han arbejdede flere steder. Som chauffør hos Hardy Nielsen i Harken, kørte for Brugsen i Harken, var i en periode på Hæstrup teglværk, kørte for Essodepotet i Hjørring og hans sidste arbejde var hos HP på deres lager.
Drengene Poul og Bent spillede fodbold i Harken og Jens Jørgen var altid med, også når de spillede på udebane. Engang imellem var Ellen og den tredje dreng med. Når de skulle spille hjemmefra kørte man med hinanden og Jens Jørgen og Elmer Madsen skiftedes til det.
Jens Jørgen og Andreassen (skrædderen) spillede ofte harmonika, mens Ellen var med de andre damer til banko fredag aften.

Ellen arbejdede på Hjørring sygehus i 20 år, indtil Jens Jørgen stoppede på arbejdsmarkedet. De ville se efter en bolig i Hjørring, men nåede det ikke sammen. Godt et år efter blev Ellen alene og huset i Harken blev solgt.

Ellen flyttede først til Odinsvej i Hjørring, hvor hun var glad for at bo. Der blev for meget hun skulle have hjælp til, så i dag bor hun i Tinpottegyden. Ellen er 85 år, men stadig en frisk dame. I mange år dansede hun seniordans i Harken, men nu vil hendes ben ikke mere. I stedet er hun aktiv i Solskinsklubben på Nørrebro og på Sognegården. Hun læser sin daglige avis og ikke mindst får hun besøg af sine to piger Lis og Birthe med familie samt Bent med familie. Bent bor i Harken. De sidste to drenge er her ikke mere. Lige nu glæder hun sig til en tur til Fyn med Lis og Gert.
Nye ejere er Jane Hyldig og Rene Zyrmyhlen (tyske aner). Deres datter og søn, Mia og Rasmus Zyrmyhlen Hyldig bor begge i Hjørring. Familien flyttede fra Hjørring til Harken i 2006.

I Hjørring var Jane dagplejemor, men var så uheldig at få en arbejdsskade og måtte stoppe. I dag er det hus og have og barnebarnet Lukas på 3 år, hun bruger sin tid på. Rene er tømrer, men arbejder som isolatør og fritiden går med at renovere huset som skal have nyt tag m.m.

Ålborgvej 577 som det ser ud i dag

af Henny Madsen

Momses Univers

Momses Univers Kageprint

Betina Matthiasen i Poulstrup er en sand kagekunstner og hos Betina kan man nu også købe rigtig flotte kageprint (fotos på ”sukkerpapir”), til at pynte sine egne kager med. Betina laver de flotte kageprints efter kundens egne fotos og evt. med indsat tekst. Kageprintene kan leveres i flere forskellige størrelser og faconer, og kan enten blive tilsendt eller de kan afhentes i Poulstrup. Man skal bestille i god tid, da både bankassistenten og postbudet ikke kan løbe lige hurtigt hver gang, men man behøver ikke bekymre sig om selve opsætningen på kageprintet - det klarer Betina for dig. Der er også mulighed for specielle ønsker - fx med flere fotos på samme print, runde eller firkantede print, forskellige størrelser osv. Send din bestilling og billeder til mailadressen momsesunivers@hotmail.dk hvorefter du bliver kontaktet for nærmere aftale. Momses Univers er registreret hos fødevarestyrelsen, hvilket er et krav, når der sælges kageprint.

Besøg ***www.momses-univers.blogspot.dk*** og se mere. Her findes også link til Momses Facebookside ”Momses Univers” hvor der er billeder, priser samt vejledning til bestilling og betaling. På Facebooksiden kan man også se varedeklaration for ”sukkerpapiret”, som er GMO-frit, kosher, 100% glutenfrit og egnet for personer med nøddeallergi og laktoseintolerance. På Facebooksiden giver Betina også gode råd og besvarer alle mulige spørgsmål om kager.

Kirketider

Dato	Kirkeåret	Vrejlev	Hæstrup
December			
1. december	1. s. i advent		19.00 Kirstine Rafn *Syng julen ind og Betlehemslyset*
5. december			10.00 Kirstine Rafn *Børnehavens julegudstjeneste*
8. december	2.s. i advent	09.00 Viggo Noe	
15. december	3. s. i advent	19.00 Kirstine Rafn *De 9 læsninger*	
20. december		08.00 Kirstine Rafn *Skolens juleafslutning*	
22. december	4.s.i advent	09.00 Ole Holm	
24. december	Juleaften	10.30 Kirstine Rafn *Børnegudstjeneste*	
24. december	Juleaften	14.00 Kirstine Rafn	15.30 Kirstine Rafn
25. december	Juledag	10.30 Kirstine Rafn	
26. december	2. juledag		10.30 Kirstine Rafn
29. december	Julesøndag	09.00 Viggo Noe	
Januar			
1. januar	Nytårsdag	16.00 Kirstine Rafn *Kaffe og kransekage*	14.00 Kirstine Rafn *Kaffe og kransekage*
5. januar	H.3.k	10.30 Kirstine Rafn	
12. januar	1.s.e.h.3.k	10.30 Kirstine Rafn	
19. januar	2.s.e.h.3.k	14.00 Ole Holm	
22. januar		17.30 Kirstine Rafn *Gud og aftensmad*	
26. januar	3.s.e.h.3.k	10.30 Kirstine Rafn *Kirkekaffe*	
Februar			
2. februar	4.s.e.h.3.k		19.00 Kirstine Rafn Kyndelmisse, vin og chips
9. februar	S.s.e.h.3.k	10.30 Kirstine Rafn *Spillemandsgudstjeneste*	
16. februar	Septuagesima	10.30 Kirstine Rafn	
23. februar	Seksagesima	09.00 Ole Holm	

Indre Mission

Mødeliste

Kontaktperson: Erik Christensen, tlf 23 47 86 92

Dato	Kl	Sted	Tema
9. december	19.30	Sognehuset	Adventmøde v/Poul Nielsen, Frederikshavn
6. januar	19.30	Sognehuset	Nytårsfest
27. januar	19.30	Sognehuset	Tove og Jens Martin, Klokkerholm. Tema: Englevagt
24. februar	19.30	Sognehuset	Sang og tale v/Benny Kusk

Sognepræsten

Kirstine R.R. Rafn
Vrejlev Præstegård
Vrejlev Kirkevej 28
9760 Vrå
Tlf. 98 98 60 43
Mandag - torsdag
Mail: krr@km.dk'

Kirkegårdskontoret

Vrejlev Kirkevænge 1
Poulstrup, 9760 Vrå
Tlf. 98 98 83 60
Mail: vrejlev.kirke@vh-kirker.dk
www.vh-kirker.dk

Kirkegårdsleder:
Jan Bjergene Christensen

Servicemedarbejder:
Inger Hansen

Menighedsrådet:

Formand:
Erik Kristensen
Hæstrupvej 101, 9800 Hjørring
Tlf. 98 98 63 33
Mail: ge@bbnpost.dk

I præstens fravær

Når jeres lokale sognepræst har fri er der afløsning af enten Ole Holm (Vrå-Em) eller Viggo Noe (Vejby-Sejlstrup-Harritslev-Rakkeby), idet vores i alt 8 sogne har indgået et samarbejde om afløsning ved fravær.
Jeg har fridag om fredagen, og det står jer frit for at kontakte enten Ole Holm eller Viggo Noe, hvis det ikke kan eller skal vente til mandag. Men der ud over holder jeg fri følgende dage:

7. - 8. december (begge dage inkl. - Viggo Noe afløser
21 - 22. december (begge dage inkl - Ole Holm afløser
29. december - Viggo Noe afløser
18. - 19. januar 2014 (Begge dage inkl.) - Ole Holm afløser
Uge 8 - 17. - 23. februar (begge dage inkl) - Ole Holm afløser

Ole Holm kan kontaktes på tlf.: 98 98 10 40 eller mail: OHO@KM.DK og
Viggo Noe kan kontaktes på tlf.: 98 99 80 22 eller mail: VNO@KM.DK

facebook Like

Tak for den meget positive modtagelse af vores profil på Facebook - **Vrejlev og Hæstrup kirker -** og det virker - vi får statistik på hvor mange vi når ud til, og kan se at jo flere delinger, jo længere når vi ud. Så vi vil gerne opfordre alle til at dele vore opslag, så vi når ud til så mange som muligt.

Kirkebil:
Bestilles til gudstjenester senest om lørdagen kl. 17.00 hos Charlotte Nyeng Kristiansen tlf. 61 76 49 76

Syng julen ind og Betlehemslyset

Den første søndag i advent – 1. december – synger vi julen ind i Hæstrup kirke kl. 19.00. Det er blevet en helt lille tradition – og den er ikke så lille endda, for vi plejer at have næsten fuldt hus denne aften, som afsluttes med glögg og æbleskiver.

I år vil vi gerne føje endnu en tradition til, idet vi modtager lyset fra fødselskirken i Betlehem, som sendes ud i verden til glæde for alle. Lyset ankommer til en næsten mørk kirke, hvor vi sidder og lytter til dejlig musik fra Lene og orglet. Vores spejdere kommer med lyset, som de bruger til at tænde alterlysene og derefter lysene i bænkerækkerne hele vejen ned gennem kirken, så vi til sidst sidder i en dejlig varmt oplyst kirke. Lyset brænder hele aftenen og alle kan medbringe lys eller lygte og få Betlehemsflammen med hjem. Skulle manhave glemt et lys eller en lygte, kan man for få kroner købe et lys i kirken.

Når lyset er tændt vil vi synge mange af de kendte og dejlige julesange og julesalmer, høre en god historie og nyde den meget smukke kirke. Efter en times tid er det tid til glögg (eller sodavand) og lune æbleskiver og en god snak med venner, familie og naboer.

Betlehemslyset brænder i Vrejlev kirke helt frem til 1. juledag. Så man har mulighed for at få "en aflægger", hvis har glemt at få én med eller hvis man ikke kan deltage den 1. december. Man skal blot henvende sig til kirkegårdens personale, der vil være behjælpelig.

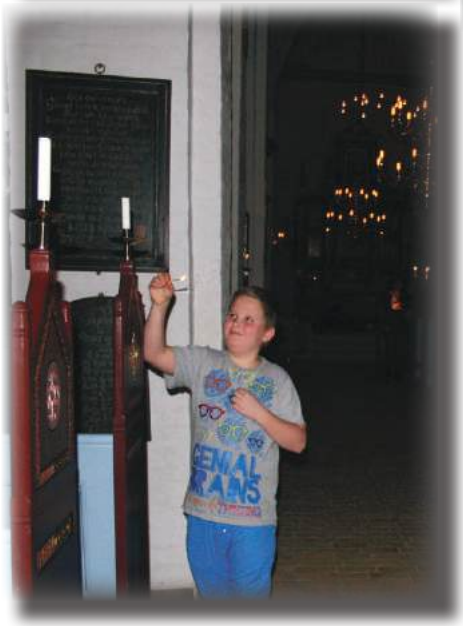

De 9 læsninger

3. søndag i advent, den 15. december, kl. 19.00 holder vi "De 9 læsninger" i Vrejlev kirke. Sognebørn vil læse bibeltekster, koret synger for og med os og det er i det hele taget en festlig aften.

Det der gør denne aften til noget helt særligt er jo, at det er mange lokale kræfter, der bidrager til aftenen. Foruden selvfølgelig, at vi samles i det smukke kirkerum og deler en stund i ro og afslappethed. Dét kan vi jo nok trænge til midt i december måned med alle de gøremål vi hver især har.

Vi slutter aftenen af med en kop kaffe og en julesmåkage eller to – og ikke mindst med hyggeligt samvær med venner og familie. Kom og vær med – og tag alle venner og naboer med.

Juleafslutning i Vrejlev kirke

Fredag den 20. december, kl. ca. 8.15 kommer alle eleverne fra Vrejlev-Hæstrup skole til kirken i festligt fakkeloptog – det er en tradition, at vi holder juleafslutning sammen, og den tradition vil vi meget gerne fastholde. Vi er klar til at tage i mod alle eleverne til en hyggelig og sjov afslutning på den første del af skoleåret – lige inden vi skal på juleferie.

Alle børnehavebørnene skal selvfølgelig også med – lige som de plejer at være det. De følges med skoleeleverne og alle faklerne.

Alle er naturligvis velkommen denne dag – ikke bare elever og lærer – men alle, der har lyst til en festlig stund i kirken – en herlig måde at starte dagen på.

Samme dag – lidt senere – kl. 10.00 – er alle børnene i vuggestuen og dagplejerne til deres helt egen juleafslutning i kirken. Vi vil spille og synge og lege og have en hyggelig stund – mens vi venter på at det skal blive juleaften, der er så længe til…

Hvis nogen skulle komme i tvivl: Så er det tilladt at have nissehue på i kirken denne dag. Jo flere festlige nisser – jo bedre på denne sidste skoledag inden en god lang juleferie.

Børnehaven holder julegudstjeneste i Hæstrup

Torsdag den 5. december, kl. 10.00 holder vi julegudstjeneste for børnehavebørnene i Hæstrup kirke.

Alle er velkommen til at deltage denne dag og se de små tumle, hygge, lege og opleve. Alle bedsteforældre – og forældre – der har tid og lyst er meget velkommen til at deltage.

Hvis man ikke går i børnehave i Hæstrup, men har tid og lyst til at være med – er man også meget velkommen. Det eneste der kræves for at deltage er, at man har lyst til at komme i kirke og høre om den gang Jesus blev født.

Noll kommer og fortæller historien. Og hvis man ikke tidligere har været med, så kan jeg oplyse, at Noll er det æsel, som Maria red på, da hun skulle til Betlehem. Og han er god til at fortælle, selv om han er lidt fræk og fuld af spillopper. I år kan vi endda byde på en rigtig krybbe, som det lille Jesusbarn ligger i. Så kom og vær med og få en hyggelig oplevelse i den dejlige Hæstrup kirke.

Julehjælp

Det er muligt at søge julehjælp ved Vrejlev og Hæstrup sogne. Eneste krav er, at man bor i et af sognene og ikke selv har midler til at holde jul. Julehjælpen består af en købmandskurv, der kan lette økonomien lidt.

Julehjælp søges hos præsten og alle henvendelser behandles fortroligt. Ansøgning om julehjælp med angivelse af husstandens størrelse (antal personer – om der er børn og deres alder) og hvorvidt man ønsker and eller flæskesteg, skal være præsten i hænde senest den 16. december 2013.

Alle ansøgere får svar senest den 18. december og købmandskurven kan afhentes på præstegården – eller præsten kan levere den på adressen - den 23. december.

Julen og nytårets gudstjenester

Juleaften følger vi traditionen med en børnegudstjeneste i Vrejlev kirke kl. 10.30. Voksne er selvfølgelig også velkomne til at deltage, men må forberede sig på, at gudstjenesten foregår på børnenes niveau. Det betyder, at præsten fortæller juleevangeliet på en lidt anden måde end det sker om eftermiddagen… Og det betyder, at vi synger lidt anderledes – og mere børnevenlige – julesange i kirken.

Juleaften holder vi to julegudstjenester, først kl. 14.00 i Vrejlev kirke og lidt senere kl. 15.30 i Hæstrup kirke. De to kirker skiftes til at have den "tidlige" og den "sene" gudstjeneste. Det skyldes henvendelser fra menigheden, der har en holdning om, at det er bedst at komme i kirke så tidligt som muligt – så man kan nå hjem og lave mad – eller at det er bedst at komme så sent som muligt, så man kan gå hjem og sætte sig til bords. Og disse to holdninger findes i sagens natur i begge sogne. Så for at dele sol og vinde lige, har vi valgt at lade kirkerne skiftes til at holde julegudstjeneste "tidligt" og "sent".

1. juledag og 2. juledag foregår også lidt på skift mellem kirkerne. Da der ikke er ret mange gudstjenester i Hæstrup kirke er det besluttet, at der så vidt muligt ikke skal være afløsning, når der endelig er gudstjeneste. Derfor skifter vi mellem kirkerne, idet præsten har mulighed for at holde fri 2. juledag visse år. Disse år får Hæstrup kirke derfor gudstjeneste 1. juledag. I år har jeres præst tjeneste hele 2. juledag og glæder sig til 2. juledag i Hæstrup kirke.

Nytårsdag vil vi fastholde vores lille tradition med højmesse i begge kirker med efterfølgende kaffe og kransekage for de, der har tid og lyst. Gudstjenesterne ligger lidt sent på dagen af hensyn til den foregående aftens eventuelle sene sengetid! Kl. 14.00 i Hæstrup og kl. 16.00 i Vrejlev har de fleste af os vist fået øjne og kan deltage.

Gud og aftensmad

Onsdag den 22. januar 2014, kl. 17.30 holder vi igen Gud og aftensmad i Vrejlev kirke. Gud og aftensmad er for alle interesserede, men retter sig særligt mod børn. Gudstjenesten starter kl. 17.30 og varer 30 minutter. Vi synger sange og salmer, hører historier, leger og hygge os. Kl. 18.00 kommer aftensmaden, som vi spiser i kirkerummet. Vi slutter af med en aftenbøn og en aftensalme, så vi kan når at komme i seng til tiden!

Forældre til mindre børn har her mulighed for et pusterum i ellers travl hverdag. Vi sørger nemlig for indkøb, madlavning, borddækning og opvasken! Så man kan slappe af og hygge sig med børnene – eller børnebørnene – bedsteforældre opfordres til at "låne" børnebørnene og tage dem med i kirke til en sjov og hyggelig gudstjeneste og aftensmad.

Kirkens aktivitetsråd vil i starten af januar drøfte menuen. Vi har de sidste par år spist boller i karry, men der er forslag til ændring af menuen. Derfor vil vi meget gerne høre fra jer – hvis I har nogle gode forslag. Giv præsten besked, så vil jeres forslag blive fremført for aktivitetsrådet.

Vi synger stadig.....

Koret øver hver tirsdag aften i Sognehuset fra kl. 19.30 til 21.45 kun afbrudt af en kaffe pause, hvor menighedsrådet giver kaffe og en ostemad.
Koret medvirker til egne koncerter, gudstjenester, kirkelige arrangementer og sangaftner, - det er så dejligt at få brugt de sange vi har lært. Nye medlemmer er altid velkommne og har du lyst til at være med, er du velkomne til at kontakte mig på tlf. 98 88 78 81 eller 30 12 90 81

Venlig hilsen
Lene Rom Frederiksen
Organist

Fællesskabseftermiddage

Den første fredag i hver måned mødes en flok flittige damer i Sognehuset for at sy og strikke til rumænske børnehjemsbørn.

Alle hygger sig, der laves håndarbejde, udveksles mønstre og opskrifter, der nydes en kop kaffe og lidt hjemmebag.

Så kom og vær med - der er plads til alle, og der er mange materialer på lager, så hvis du mangler et stykke stof eller lidt garn har vi materialerne

Vi mødes i Sognehuset den

6. december 2013
3. januar 2014
7. februar 2014
7. marts 2014
4. april 2014
2. maj 2014

Sangaften den 25. februar 2014 kl. 19.00

Selv om planlægningen af årets første sangaften knap er begyndt, kan vi godt, allerede nu, love at denne aften bliver lidt ud over det sædvanlige. Lene arbejder på at få en "gæstesolist" med i Præstegården denne aften. Hvem gæsten er, forbliver en overraskelse indtil videre, men sæt allerede nu kryds i kalenderen til endnu en god oplevelse i Præstegården.

Babysalmesang i Vrejlev kirke

At synge for og med et lille barn er en frydefuld oplevelse for både børn og forældre. At gøre det sammen med andre i et kirkerum, gør glæden endnu større. Derfor vil vi igen i foråret 2014 invitere til babysalmesang i Vrejlev kirke.

Alle børn fra 2 – 12 måneder er velkomne sammen med deres mor og/eller far.

I salmebogen har vi en skat af smukke salmer, hvis stemning vi synger, bevæger og vugger ind i de små. Vi synger sange, leger med tørklæder, små bjælder, rasleæg – leger med lyde og meget mere.

Babysalmesang foregår i Vrejlev kirke torsdag fra kl. 10. Efter ca. en halv time i kirken følges vi over i Sognehuset hvor vi slutter af med en kop kaffe eller te og et stykke brød – og hyggeligt samvær.

Det koster ikke noget at være med, bortset fra de 10 kr., der betales for kaffe og brød.

Hvis du vil vide mere er du velkommen til at kontakte organist Lene Rom Frederiksen tlf. nr. 98 88 78 81, eller en af vores gode hjælpere Jytte Borrisholt tlf. nr. 98 98 83 97

I første halvdel af 2014 er der babysalmesang følgende torsdage:
30. januar
6. - 13.- 27. februar
6. - 13. - 20. - 27. marts
3. - 10. april

Årets konfirmander

Så er vi kommet godt i gang med konfirmandundervisningen. Årets hold er lille – men det gør det ikke mindre spændende! De unge mennesker er i fuld gang med at lære eller genopfriske ”det med Gud” og det kommer der ofte mange gode ting ud af.

Årets hold har – lige som tidligere hold – skrevet de 10 bud om – som de skulle se ud i dag, hvis konfirmanderne skulle udstede dem:

Der er selvfølgelig de gammelkendte om ikke at slå ihjel, lyve m.v. og nogle af de gamle må ud – det er simpelthen ikke moderne at holde hviledagen hellig!

Hvis årets konfirmander skulle bestemme, så så det nogen lunde således ud:

- Man må ikke slå nogen
- Man skal ikke have fordomme
- Man må ikke smide affald
- Man skal have næstekærlighed
- Man skal være sig selv
- Du må ikke være ond mod andre
- Du skal være god mod dyr
- Du må ikke snyde for at få mere til dig selv
- Du skal lytte til dine forældre
- Du skal respektere alle
- Du må ikke være jaloux på andre eller deres ting
- Du må ikke være sammen med andre end din kæreste, kone/mand
- Du må ikke være racist
- Du skal leve livet med glæde
- Vær glad for det du har og dem du har
- Vær sød mod dem, der er mindre og ikke kan gøre modstand
- Du skal arbejde for dit brød
- Du må ikke låne penge
- Du skal tænke på andre, ikke kun på dig selv

Årets konfirmandhold ved starten af undervisningen i Præstegården

Men det kan jo være vanskeligt at være alvorlig og seriøs hele tiden. Så konfirmanderne fik lov til at slå sig løs. Skriv ti nye bud, hvis alt var tilladt – og SÅ kom der gang i blyanterne. Jeg ved ikke, om vi kunne holde ud at leve i en verden, hvor nedenstående bud var gældende…

- Du må dræbe
- Du vinder i Lotto hver dag
- Du må have andre guder
- Du skal spille Play Station hele dagen
- Du må ikke være sød
- Kys og kram er ikke tilladt
- Du skal stjæle og dræbe
- Du må køre som du har lyst
- Brænd alle bøger
- Du skal ikke arbejde
- Du må være jaloux
- Du skal holde fri fire dage om ugen
- Du skal være i skole tre timer om dagen
- Man skal elske kage
- Slik skal være gratis
- Du må gerne have flere kærester på en gang
- Du må stjæle

Denne verden er til gengæld ikke særligt tillokkende… Godt det kun var for sjov.

Konfirmanderne kommer I til at stifte mere bekendtskab med. De laver jo deres egen højmesse i marts måned 2014, som det nok er værd at deltage i. De kvikke hoveder kommer til at arbejde meget mere med ”det med Gud” og skal nok vise os alle sammen, at de har forstået det glædelige budskab.

Kyndelmisse

40 dage efter Jesu fødsel er det Kyndelmisse. Oprindeligt en markering af Marias renselse i templet. Man holdt en lysmesse i den katolske kirke (missa candalarum), der også i katolsk tid var en fridag i Danmark – indtil Struense afskaffede den i 1770!

Vi fejrer ikke Marias renselse i den danske folkekirke – men vi har i mange år alligevel fastholdt fejringen denne dag. Efter reformationen fik fejringen præg af lys – mere end renselse. Og det er da også fejringen af lysets komme vi ønsker at fremhæve. Utallige steder i Bibelen betegnes Jesus som vores lys, verdens lys. Og det er da nok værd at fejre.

Efter gudstjenesten er der et godt glas vin eller cider – som vi nyder i kirkerummet. Vi håber rigtig mange har lyst til at lægge vejen forbi. Sidste år var vi med i Region Nordjyllands "Toppen af Danmark", så vi håber igen i år at være med – og dermed få besøg af gæster fra nær og fjern, der holder ferie i Vendsyssel.

Dåbskjolen

Hvorfor bærer vi vores børn til dåben i ført en lang hvid kjole?

Sådan lød spørgsmålet til præsten en dag – og jeg blev et udførligt svar skyldig. For hvorfor gør vi det? Hvorfor er den lang? og hvid? Og hvorfor får vores drengebørn kjole på? Umiddelbart kan man godt gætte sig frem til dele af svaret. Men der må være en historisk forklaring på fænomenet. Og da vi jo i den seneste tid har fået rigtig mange babyer i sognene, så er spørgsmålet – og ikke mindst svaret - måske også af interesse for de mange nye mødre og fædre.

Før reformationen blev dåbsbørn først iført dåbstøjet efter dåben. Børn blev nemlig nedsænket helt i vand og var derfor nøgne. For at de stakkels små kunne få varmen blev de iklædt dåbstøj. Tænk bare på en kirke midt om vinteren – uden opvarmning – og det kolde dåbsvand… Der har været god brug for noget varmt efter dåben. Derfor blev de små svøbt i et kristentæppe. Dette tæppe blev i 1700-tallet til en kristenpose, som barnet bedre kunne holde varmen i. Vi kender det fra i dag, hvor vi har "køreposer" til de små.

I takt med den voksende velstand blev kristenposerne længere og længere og helt frem til 1800-tallet var kristenposerne lavet i fint og meget kulørt stof. Disse kristenposer var ofte syet af de adelliges og det højere borgerskabs kjoler. Rød var den foretrukne farve, idet man mente, rød fordrev onde onder. Kristenposerne var rigt dekoreret med bånd, sløjfer, perler eller broderier. De mindre bemidlede kunne ofte leje eller låne en dåbsdragt hos jordemoderen eller præsten.

I slutningen af 1700-tallet bliver posen ændret til en kjole, der i slutningen af 1800-tallet skifter farve til hvid. Den hvide farve blev indført af adelen og resten af borgerskabet fulgte hurtigt efter. Hvid er jo renhedens og uskyldens farve – hvilket passer så fint til nyfødte. Men samtidig var hvid også en farve, der signalerede overskud. Hvis man havde tid og råd til hvide klæder var man i de højere samfundslag. Den hvide dåbskjole forblev lang – også et signal om overskud og velstand. Ligesom man fastholdt udsmykning med bånd, perler, flæser eller lign.

Det har i øvrigt været god skik at lade sit barn sove den første nat efter dåben i dåbstøjet – ofte sammen med en salmebog, så ville barnet nemlig vokse op og føre et ærbar og kristent liv!

Minikonfirmander 2014

Minikonfirmandundervisning tilbydes igen fra januar 2014 for alle i 3. klasse.

I løbet af december måned får 3.kl. besøg på skolen af præsten, der vil fortælle om alt det, man kan lære og opleve til minikonfirmandundervisningen. Samtidig får alle tilmeldingsblanket med hjem, så man kan være med.

Vi mødes indtil ti gange i sognehuset og lærer, synger og leger til den helt store guldmedalje. Og vi afslutter hele forløbet med en fantastisk gudstjeneste i Vrejlev kirke – formentlig i marts måned.

Alle elever afhentes på skolen og følges i god ro og orden til sognehuset, hvor forældrene skal hente dem senere på eftermiddagen. Datoer og tidspunkter vil fremgå af de sedler, som eleverne får med hjem.

Vi glæder os til at se jer til nogle virkelig hyggelige, kreative og spændende timer.

Den nye julekrybbe

Den "nye" julekrybbe

Siden Kirstines indsættelse som sognepræst i Vrejlev og Hæstrup kirker, har hendes valg af julekrybbe til børnegudstjenesterne juleaften, været genstand for mangfoldige, men absolut velmenende og venlige drillerier, idet Kirstines julekrybbe var meget lille og lavet af metal – vel nærmest beregnet til en lille notesblok.

Det kom vores lokale "aktivister" for øre (De flittige efterlønnere og pensionister i Aktivitetscenteret) og de var med på ideen om at lave en helt ny julekrybbe til Kirstine. Organist Lene Rom Frederiksen havde i sine gemmer en gammel krybbe, som "stod model "– og i løbet af sommeren har hele holdet frembragt den flotteste julekrybbe, som nu står klar til juleaften, og ingen tvivl – den kan holde i mindst 100 år, den er nemlig lavet af de bedste materialer fra Poul Thomsens loft, overfladebehandlet med en olie, der giver den rigtige patina, der er brugt søm, som er smedet over essen – nej intet er overladt til tilfældigheder når de friske fyre fra Aktivitetscenteret går i gang.

Både præst og menighedsråd er dybt taknemmelige for det flotte arbejde og vil ikke afvise at der måske kan komme forespørgsler på flere opgaver i fremtiden.

Inger Hansen

Billedet er fra Minikonfirmandernes afslutning i Vrejlev kirke 2013

Spillemandsgudstjeneste

Søndag den 9. februar 2014, kl. 10.30 holder vi en helt anderledes gudstjeneste i Vrejlev kirke – en såkaldt spillemandsgudstjeneste. I skrivende stund er planlægningen ikke helt på plads, så de nærmere detaljer må I vente lidt med.

Vi kan dog godt løfte sløret for, at det bliver med tekster af bl.a. Holger Lissner og musik af bl.a. Ivan Damgaard og Michael Sommer, de har tidligere udformet en spillemandsgudstjeneste som indeholder nye spændende salmer, vekselsang (præst og menighed skiftes til at sige eller synge tekster) og meget, meget mere.

Det er på samme tid højtideligt og festligt, når der afholdes spillemandsgudstjeneste – og det sker ikke så ofte, så kom og vær med og oplev noget helt, helt anderledes på højmessens plads. Se også lokalaviserne og kirkens hjemmeside for flere informationer i begyndelsen af februar måned.

Ny skoleleder

Ny skoleleder på Vrejlev-Hæstrup Skole

Velkommen til Anja Nørgaard Clemmensen, der er ny konstitueret skoleleder på Vrejlev-Hæstrup Skole i Poulstrup.

Anja Nørgaard Clemmensen blev d. 16. september 2013, ansat som ny konstitueret skoleleder i Tårs Skolecenter, med tjeneste på Vrejlev-Hæstrup Skole i Poulstrup. Udover ledelsen af mellemtrinet på Vrejlev-Hæstrup Skole, skal Anja varetage andre ledelsesmæssige opgaver på tværs i Tårs Skolecenter. Anja kommer fra en stilling som lærer på Sindal Skole, hvor hun har deltaget i Leadership Pipeline-uddannelsen, som består af ledertalenter fra Hjørring kommune.
SFO-leder ved Tårs Skole, Anne Friis Schmidt, fortsætter med ledelsesopgaver for indskolingen på Vrejlev-Hæstrup Skole, således der sikres størst mulig kontinuitet i ledelsesopgaverne på skolen.
”Vi ønsker Anja tillykke med stillingen, og jeg er sikker på at vi, med Anja, vil få en leder der kan være med til at præge den fremtidige og positive udvikling af vores skolecenter”, udtaler skolecenterleder, Michael Jensen på Tårs Skolecenters hjemmeside www.taarsskolecenter.dk
Her i skrivende stund har vi haft fornøjelsen af Anja som vores skoleleder i en måneds tid, og det er tydeligt at vi med Anja, Anne og Michael har en skoleledelse, som virkelig brænder for skolen, eleverne og medarbejderne.

Personalet på Vrejlev-Hæstrup Skole

Skovhuset, havde en herlig dag i Fun Farm

Poulstrups SFO

Skovhuset, havde en herlig dag i Fun Farm
Børn og pædagoger i Skovhuset SFO i Poulstrup, var så heldige at vi blev inviteret med SFO i Tårs på en dejlig tur til det børnevenlige Fun Farm. Det var vi rigtig glade for og vi havde alle vores børn fra Skovhuset med, så det var helt fantastisk. Bussen kom efter os kl. 13 da børnene fik fri fra skolen og vejret var rigtig dejligt og vi havde alle en herlig dag. Det var nogle trætte, men glade børn, der blev hentet af deres forældre kl. 17. Mange tak til SFOen i Tårs for invitationen.
Personalet i Skovhuset SFO, Poulstrup

6. klasse lavede skamler i sløjd

Eleverne i 6. klasse på Vrejlev-Hæstrup Skole i Poulstrup har arbejdet med grøn sløjd, der er den form for træsløjd, hvor der arbejdes med frisk træ. De hurtige har også nået at lave knager i frisk træ og vi har haft rigtig godt og lærerigt forløb. I skrivende stund er eleverne ved at designe og lave nogle flotte og fantasifulde lysestager.
Henrik Hansen, sløjdlærer, Vrejlev-Hæstrup Skole, Poulstrup

BONUS ved at være gangvagt i frikvarteret

En dag havde gangvagten i 12-frikvarteret den fornøjelse at opleve seks friske danseglade piger fra 4. klasse, opføre en rigtig flot danseopvisning i skolens aula. Amalie, Randi, Malene, Signe A, Signe S og Helena fra 4. klasse, havde øvet sig i to dage, og de leverede en virkelig fin danseopvisning, der passede perfekt til musikken. Tak for dansen piger.
Gangvagten, Vrejlev-Hæstrup Skole, Poulstrup

Friske piger fra 4. klasse efter en frisk vandretur på 10 km

Friske elever gik 10 km i naturen omkring Poulstrup

Fredag d. 4. oktober havde vi idrætsfagdag for 3., 4., 5. og 6. klasserne på Vrejlev-Hæstrup Skole. Efter andre idrætsfagdage med masser af atletik, forskellige boldspil og løb, havde vi denne gang planlagt en 10 km lang vandretur i lokalområdets skønne natur. Vi havde delt de mange elever ind i 4 hold, med hver sin lærer som holdleder, og vi medbragte mad og drikke til en indlagt spisepause på ruten.
To af holdene gik ruten syd om og de to andre hold gik ruten nord om. Det blev en skøn tur med eleverne, hvor vi fik motion, oplevede naturen på nært hold og fik snakket rigtig meget, da vi her havde bedre tid til det end i vores travle hverdag.
Selv efter vandreturen på 10 km, var mange af eleverne klar til mere motion og det foregik med boldspil på Poulstrups nye multibane, på beachvolleybanen og i hallen. Andre elever dansede fitness, sammen med Maria og Majken, i gymnastiksalen, efter instruktionerne på tv-skærmen. Til de trætte og dem der havde fået vabler på fødderne, var der mulighed for at se en film på Smartboardet, indtil dagen sluttede. Både lærere og elever havde en rigtig dejlig og givende fagdag, hvor vi både fik motioneret kroppen, det sociale liv og smilebåndet.
Idrætslærerne på Vrejlev-Hæstrup Skole

Spisepause i læ bag sten på en blæsende oktoberdag

I skole som i 1950erne og 1960erne

Normalt er lærerne og eleverne på Vrejlev-Hæstrup Skole med på alt det nye, men i uge 41 havde de kreative lærere inviteret eleverne med tilbage til 1950erne og 1960erne, da man holdt nogle spændende og lærerige temadage, under temaet ”Da bedstefar var dreng”.
Skolens elever var inddelt i hold på tværs af alle aldersgrupper, og holdene oplevede fx undervisning i gamle fag, som ikke findes mere - nemlig husgerning og håndgerning, hvor eleverne bl.a. skulle lære at binde et slips, stryge en dug, dække bord og lave traditionel mad fra 1950erne og 1960erne. Der var også et spændende danskværksted med fokus på 1950´erne og 1960´ernes forfattere og med terperi i skrivning, og det hele foregik under ledelse af Fru overlærer Sundby, Fru overlærer Rubæk, Frk. lærerinde Kanstrup, Frk. lærerinde Bruun og Fru lærerinde Andreassen.

Overlærer Jensen fik eleverne til at marchere i takt

Amanda, Cassandra og Freja klar til første skoledag i temaugen

Signe og Sarah lægger duge sammen

Magnus stryger dugene

Armstræk

Fru Overlærer Andreassen kontrollerer kartoflerne

Poulstrup Karosserifabrik genopstod for en stund

Derudover var der et traditionel gammeldags sløjdværksted, hvor Poulstrup Karrosserifabrik nærmest genopstod, idet der blev lavet sæbekassebiler, lavet med hjul og aksler fra kasserede barnevogne, lærerne havde skaffet fra forældre og fra AVV i Hjørring. Sløjdværkstedet blev styret af Hr. lærer Nielsen, Hr. lærer Jensen og Hr. lærer Hansen og Hr. overlærer Jensen.

Lærke og Nikoline saver akslerne af barnevognsstellet

Lærer Nielsen arbejder på den sidste sæbekassebil

Sebastian har narret storesøster til at være motor på sæbekassebilen

Desuden fik skolen besøg af to studerende fra seminariet i Hjørring, der lærte eleverne danse og sange fra 1950erne og 1960erne, ligesom pensionerede overlærer Ole Jensen, for en stund, vendte tilbage på skolen og lavede gammeldags "Stræk og bøj" gymnastik. Tårs Skolecenters leder Michael Jensen og skolecenterets administrative leder Jens Pilgaard, kom desuden og lærte eleverne musik og sange fra tidsperioden 1950erne og 1960erne, og det blev der en fantastisk minikoncert ud af, som blev krydret med elevernes flotte jitterbug dans.

Afslutning med ”Sæbekasse Le Mans”

Temadagene sluttede af med et vaskeægte sæbekasse-bilrace og en gammeldags eksamen, hvor eleverne blev bedømt ud fra den gamle karakterskala med karakterer fra ”slet” til ”ug”.
Fredagen bød på motionsdag med ”Kend din lærer og skole” løb, hvor eleverne skulle finde poster og svare på sjove og til tider rigtig mærkelige spørgsmål om lærerne og om skolen.
Som skrevet blev 1950´er og 1960´er temadagene ledet på myndig vis af Vrejlev-Hæstrup Centralskoles stolte og stovte lærerstab med fru skoleinspektør Anja Clemmensen ved roret.
Lærere og overlærere på Vrejlev-Hæstrup Centralskole, 1967.

Emilia, Signe og Victor kom først over målstregen

Emilia, Victor, Signe, Melanie og William er klar til race, mens Kim er klar til at give et skub

Lærer Lykke Jensen sætter Sæbekasse Le Mans igang

Gl. Elevfest

Gl. Elevfest 2013 på skolen i Poulstrup

Efter ½ år med en række planlægningsmøder i Festudvalget og gentagne "reklamer" for Vrejlev-Hæstrup Skoles Gl. Elevfest 2013, i avisomtaler, omtaler i Lokalbladet, oprettelse af Facebookgruppe og "mund til mund metoden", nåede vi endelig til oktober 2013 - måneden hvor gensynsfesten skulle afvikles d. 26. Først i oktober fik vi de første prognoser fra Martin Thomsen i Nordjyske Bank, som tog i mod indbetalingerne fra de tilmeldte. Jo tættere vi kom på d. 26. oktober, jo flere meldte sig til og vi endte på 330 deltagere, som alle var tidligere elever over 18 år, samt tidligere ansatte fra Vrejlev-Hæstrup Skole i Poulstrup. For at vi kunne placere deltagerne årgangsvis i hallen, skulle man oplyse det år man blev konfirmeret og startede i 8. klasse, og tilmeldingerne strakte sig lige fra 1969 til 2008. Facebookgruppen hedder "Elevfest Vrejlev Hæstrup Skole" og har siden oprettelsen sidst i april måned, fået ikke færre end 692 medlemmer. På samme side har undertegnede lagt ca. 200 gamle skolefotos ind, og det har været rigtig sjovt, at se kommentarerne til disse, når tidligere elever fx har genkendt sig selv, eller har fået genopfrisket forskellige oplevelser fra skoletiden i Poulstrup.

Mange praktiske ting, når man får 330 gæster

Vi havde i forvejen reserveret hallen til festen og havde lagt billet ind ved musikken, og derudover brugte Festudvalget den første del af oktober til at søge spiritusbevilling, leje borde og stole, leje service og garderobestativer, købe engangsservice, bestille drikkevarer, bestille mad, købe lys, servietter, pynt, krus, glas osv. samt skrive kontrakt med musikken, lave endelig aftale med hallen, bestille sceneopsætning, bestille rengøring, bestille byttepenge, låne køleskabe og meget mere. Navnene på de mange tilmeldte fik vi på kontoudskrifter fra banken, og de skulle alle sorteres op årgangsvis. Derefter lavede vi bordplan, så de tilmeldte kunne placeres sammen med deres klassekammerater ved bordene i hallen.

Mange frivillige hjælpere

Til at hjælpe ved afvikling af festen havde vi heldigvis nogle fantastiske hjælpere - både Tom Bak og hans sjak, der leverede og afleverede de mange borde og stole fra Tårs, Jørgen Bak og Torben Pedersen, der satte scnen op og pakkede den væk igen efter festen, Martin Thomsen i banken, tidligere elever, ansatte fra skolen og fra Børnehuset Skovager, "gamle" kollegaer der nu arbejder på Tårs Skole, Line fra Sindal Skole, samt Lise og Kirstine fra Tårs Skole, der helt enestående havde meldt sig som hjælpere uden at have tilknytning til Vrejlev-Hæstrup området. Det var helt fantastisk med den flotte opbakning og alt arbejde før, under og efter festen blev udført på frivillig basis - det var jøwt og uden jer kunne festen ikke lade sig gøre.
Dagen før festen mødtes mange af os i hallen, efter endt skoledag, for at sætte borde og stole op, samt dække borde og gøre alt klar til festen - det tog nogle timer, men når vi løfter i flok kan vi en masse.

Endelig kom lørdagen vi havde glædet os til

Endelig kom vi til lørdag d. 26. oktober 2013 - en dag vi længe havde glædet os til, da der er 4 år mellem gensynsfesterne. Kl. 16 ankom musikken for at sætte alle instrumenterne op og lave lydprøve, og kl. 17.30 ankom de første gæster for at benytte sig af chancen for at gense deres gamle skole, der har gennemgået en stor renovering med flere ombygninger og tilbygninger gennem de senere år. Der er bl.a. lavet en helt ny indskolingsafdeling i vestfløjen, lavet store lyspunkter med nyt inventar og smartboards, etableret en stor dejlig børnehave og netop til- og ombygget en flot ny afdeling til en flot vuggestue, og til disse er der i skrivende stund ved at blive lavet ny flot legeplads. Dem der mødte tidligt for at få rundvisningen med inden festen, havde udelukkende positivt at sige om den flotte Vrejlev-Hæstrup Skole og Børnehuset Skovager, der i øvrigt vrimler med børn - så det lover rigtig godt for fremtiden.

God mad, høwt musik, glade folk og på gensyn i 2017
Da vi nærmede os kl. 18.30 hvor festen startede myldrede gæsterne til og der opstod lidt kø før alle var ført til protokol, så Bo Jensen og undertegnede kunne byde velkommen. Inden maden havde vores tidligere skoleleder Arne Larsen-Ledet, lavet en munter sang alle gæsterne sang med på, og derefter var der lækker mad fra Slagter Winther med dessert fra Ryå Is. Kl. 21.30 spillede orkesteret "Kon for sjøw" op til dans og snakken fortsatte samtidigt lystigt ved bordene, hvor mange skoleminder og historier blev vendt igen, og der var smil på alles læber, så det blev en rigtig dejlig og sjov aften, med en masse dejlige tidligere Vrejlev-Hæstrup folk. Kl. 01.30 sluttede gensynsfesten og herefter havde vi hjælpere et par timers oprydning og rengøring, da der skulle spilles indefodbold søndag kl. 9. Heldigvis var der flere af gæsterne, der tog et nap med og atter løftede vi i flok. Kl. 03.30 slukkede og lukkede vi hallen efter en fantastisk gensynsfest og om 4 år, i 2017, kan Vrejlev-Hæstrup Skole fejre sit 50 års jubilæum, og det glæder vi os allerede til.

Henrik Hansen, lærer og it-vejleder, Vrejlev-Hæstrup Skole, Poulstrup

Dagen før gensynsfesten dækkede vi op til 330 gæster i hallen i Poulstrup

Musikken var rajtig høw frå vos husorkester "Kon for sjøw".

Den lækre mad fra Slagter Winther ses her under "angreb" fra bl.a. Bjarne Thomsen, Therese W. Riis og Brian Nielsen fra den legendariske konfirmationsårgang 1980.

Skønne piger fra konfirmationsårgang 2007.

Min konfirmationsårgang 1980 toppede med 22 tilmeldte, som hyggede sig hele aftenen.

Da der både skulle snakkes og handles i baren, gav det trængsel, men alle tog det med store smil

Bordet med tidligere ansatte og fra venstre ses Knud Birch Andersen, Ole Jensen, Erna og Jørn Ottosen, Sanne Harpsø og til højre ses Anette Raadshøj og Arne Larsen-Ledet.

Også ved bordet fra konfirmationsårgang 1997 gik snakken lystigt hele aftenen.

Jeg lærte kunsten at studere

Måske så du mit indslag i Erhverv Norddanmarks tillæg til Nordjyske Stiftstidende en søndag i starten af oktober? Her kommer nogle flere detaljer om mit liv Down Under og hvordan jeg lærte at studere ved at tage en Master of Design på Swinburne University of Technology i skønne Melbourne.

Jeg afsluttede min bachelor i Arkitektur & Design ved Aalborg Universitet i 2009 og ønskede ikke læse videre dér. Eller i Danmark overhovedet. Men hvad skulle jeg så? Først og fremmest tog jeg et år fri for at finde mig selv og min tilgang til mit fag.

En ven læste et semester på Swinburne University of Technology og talte så godt for det, at mit ene år fri blev forlænget med endnu et år, hvor jeg arbejdede på at få alle godkendelser og papirer på plads, så jeg kunne begynde at læse en hel kandidat i Melbourne. En kandidat i Master of Design på Swinburne University of Technology varer tre semestre, så jeg så frem til et ophold på ca. halvandet år i en by, jeg aldrig havde været i, i et land, jeg aldrig havde besøgt!

I juli 2011, lige inden min 25 års fødselsdag, tog jeg afsted. Jeg havde sørget for at holde en afskedsfest med alle mine kære, for der ville i hvert fald gå mindst et halvt år før jeg ville se nogen af dem igen. For at jeg ikke skulle sidde og græde over, at jeg ikke fik deres kærlighed at mærke på selve dagen, var mine gæster så flinke at give mig kanel på forskud.

På min fødselsdag begyndte jeg så at læse Master of Design.

Mit første kulturchok i den forbindelse var at min undervisning foregik om aftenen, de første fire dage om ugen. I starten virkede det lidt underligt, men det faldt mig hurtigt meget naturligt, da jeg arbejder bedst om aftenen. Så kunne jeg arbejde sent, stå op når jeg havde fået min søvn, lave flere lektier, lige nå at løbe en tur nede ved stranden, gå i bad og tage i skole. Det var perfekt :)

En af de første dage var jeg på udflugt med uni og her kom jeg til at snakke med en mexicansk pige, der ligesom mig ledte efter et sted at bo. Vi blev enige om at lede efter en lejlighed sammen og efter at have været til åben hus et utal af steder og lavet en del ansøgninger (det er næsten lige så svært og krævende at få en lejlighed dernede, som det er at få job herhjemme), fik vi endelig tilbudt en lejlighed. Vi kom til at bo i Balaclava, der er kendt for en stor jødisk befolkning. Det ligger lige rundt om hjørnet fra St. Kilda, der er kreativt og alternativt på både godt og ondt. Det vil jeg vende tilbage til senere..

Mit andet kulturchok: at der var så koldt i Australien! Jeg var blevet anbefalet at tage vanter med til når jeg skulle sidde inde og lave lektier, og havde selvfølgelig gjort det af ren og skær velvilje og med et stort smil på læben. Jeg havde nemlig aldrig drømt om, at der kunne være så koldt! Fandt lynhurtigt ud af, at de australiere overhovedet ikke kan bygge huse og det kom jeg siden hen til at diskutere med flere indfødte. Det er bare ikke særlig gennemtænkt at placere lejlighedens eneste heater (varmeapparat) lige under et super utæt vindue, der kun er ét lag glas i, lige ved siden af yderdøren med 7 cm sprække under åben direkte ud til det fri! For ikke at tale om de sprækker, der ellers var lavet til udluftning i væggene i hvert rum.... Så der er vist ikke noget at sige til, at de uldne sokker og lange underbukser var et hit, og især elkedlen nærmest kørte i døgndrift om vinteren, mens airconditioning'en stod for et næsten lige så stor energiforbrug om sommeren.. Nu er jeg selvfølgelig også godt vant hjemmefra ;)

Og hvorfor så rejse helt til Melbourne for en uddannelse, man kan få tilsvarende - og ikke mindst gratis herhjemme?

Jeg lærte kunsten at studere. Nogen vil mene, det er ret sent at lære det på sin master, men jeg havde nok ikke rigtigt fundet fidusen eller måske var det motivationen, der manglede, da jeg læste min bachelor. Jeg ved det ikke. Men dernede blev jeg sparket i gang af de mange ambitiøse design studerende og -faglige, også min meget ambitiøse flatmate (bofælle) inspirerede mig og da første semester kastede uvante topkarakterer af sig, fik jeg en standard at leve op til.

Det arbejdede nok også meget for min motivation, at jeg havde arbejdet næsten et helt år på at komme afsted, havde besteget og besejret et utal af bjerge - og ikke mindst, at jeg skulle betale det meste af showet selv! Godt nok fik jeg lov at få min SU med, men den rakte knap til huslejen og så skulle jeg også betale for selve uddannelsen. Det var alle pengene værd og nu fortryder jeg bare, at jeg ikke tænkte lidt mindre på penge og endnu mere på oplevelser, mens jeg havde muligheden!

Ditte og jeg inde på Rod Laver Arena og se Wozniacki

En stor oplevelse, var da en dansk pige, som jeg lige havde mødt, og jeg skulle til Australian Open. Vi havde købt de billigste billetter til ca. $30, for vi havde ikke råd til at betale over $100 for at komme ind på den store Rod Laver Arena og se de dygtigste spillere og de store kampe. Caroline Wozniacki skulle samme dag spille fjerde runde på Rod Laver og vi gik "all-in" med maling i ansigtet og på armen, mens vi så frem til at se hendes kamp på storskærm lige uden for det store stadium. Jeg har aldrig interesseret mig det mindste for tennis, men i løbet af dagen fik jeg godt styr på reglerne og vi fik set en masse forskellige spillere på de udendørs baner.
Da den australske Tomic tabte til Roger Federer i kampen lige inden Wozniacki skulle spille mod Jankovic, forlod en masse skuffede australiere stadion. Her var min veninde hurtig og ved mit første forsøg lykkedes det mig at få to billetter gratis til Rod Laver Arena! Der er næppe nogen, der er blevet så begejstret for en tennisbillet før og sjældent har man set så engagerede og overstadige Wozniacki fans heppe fra langt oppe på længterne. Det var måske derfor, hun gik videre og først røg ud i kvartfinalen ;)
Andre helt specielle oplevelser, jeg med glæde vil tænke tilbage på mange år i fremtiden, er de rejser rundt i landet, som jeg fik lokket venner og det meste af familien med på.

helt allen !

Vi fik planlagt det så godt, at jeg fejrede nytår i Sydney og derefter kørte op langs østkysten med en tysk veninde, så The Grampians og kørte hjem langs Great Ocean Rd. med Anders, kørte op langs vestkysten med Majbrit, gennemførte et lille, hårdt, men fantastisk marathon i Marysville, samt oplevede the Red Center og Cairns sammen med far og Dorte, og til sidst Great Ocean Rd. igen sammen med Annika, der var med til graduation og over jul og nytår, hvor vi startede d. 24. december med at svømme med delfiner, om aftenen fejrede en international jul, og fik en dansk/australsk jul d. 25. Derefter fulgtes vi hjem til Danmark igen i starten af januar, 17 måneder efter jeg tog afsted.
Det gav nogle fantastiske oplevelser, men endnu vigtigere var det næsten, at de nåede at se, hvor min hverdag udspandt sig, hvor jeg brugte mest af min tid (på uni;)) og fik en fornemmelse af, hvordan det har præget mig at bo så længe på den anden side af jorden. For det vil altid følge mig og jeg vil helt klar vende tilbage snart igen, for Melbourne er mit andet hjem og det er grundlaget for den udlængsel, der nu bor i mig.
Jeg har elsket at kunne løbe en tur på stranden og det har hjulpet, når jeg har savnet dem i Danmark allermest. Jeg er dybt facineret af dyrelivet, har altid haft en stor svaghed for koalaer og elsker at se vilde kænguruer, emuer, firben, hulepindsvin, possums lige uden for vores dør, det fantastiske fugleliv, smukke fisk og alt det andet helt fantastiske ved at opleve den rå og vilde natur, der er så meget af på dette kæmpe kontinent.
Det blev ikke 17 måneder helt væk fra Danmark, for jeg var hjemme på "vinterferie" i juni og juli, hvor jeg dels var i praktik som designer ved Idéklinikken ved Aalborg Universitetshospital, dels skulle indhente al den forsømte tid ved venner og familie og ikke mindst fik sagt farvel til min elskede bedstefar, der blev begravet få dage inden Majbrit og jeg fulgtes ad tilbage til Australien. Det var selvfølgelig også til tider hårdt at være afsted. Især få uger inde i mit ophold, hvor mine to barndomsvenner fik den yndigste lille datter, som jeg fik tilsendt et billede af, da jeg lige var gået i seng på et hostel, uden at kende nogen at kunne dele denne fantastiske nyhed med. Eller når jeg fik at vide, at det gik hastigt ned ad med helbredet hos mine kære gamle.
En sidste oplevelse, jeg aldrig vil glemme, var da jeg på min 26 års fødselsdag, lige inden mit sidste semester skal starte, mister min rygsæk indeholdende dyr computer, mus, pennalhus, min rejsedagbog, der beskriver alle mine fantastiske oplevelser osv. ved et sporvognsstop i det tidligere nævnte "kreative" St. Kilda. Jeg er dybt ulykkelig; min trofaste følgesvend, som samtidigt er mit fornemmeste værktøj og som jeg er dybt afhængig af, alle mine studieprojekter, som jeg skulle bruge i mit portfolio til at få et arbejde senere, 10.000 af billeder, jeg har taget gennem det sidste år i Australien og flere småting, der er af værdi, ikke mindst for mig, forvinder! Jeg ved, at både prostituerede og stofmisbrugere holder til i området, men jeg kan simpelthen ikke bære tanken om, at det er væk. Så jeg melder det selvfølgelig til politiet og til min forsikring. Derudover sætter jeg først en håndskreven poster op på den bænk, jeg mistede rygsækken ved. Jeg sætter også en poster op med billeder af de mistede ting og en stort appel, samt en findeløn til den, der kan aflevere det tilbage til mig. Efter nogle dage kan jeg se, via Dropbox (et fildelingssystem over internettet) at mine filer bliver slettet fra min computer og jeg skriver også en appel derinde, med håb om, at jeg kan få mine ting igen.
13 dage efter jeg mistede min taske får jeg et opkald fra politiet: de har fået indleveret et indkøbsnet med en computer, en dagbog og nogle andre ting: er det mon mine? Jeg drøner ned til stationen og dér venter de fleste af

mine ting på mig! Mest forunderligt er sedlen, der ligger sammen med tingene: en person har printet et papir ud, hvorpå der står, at han ville have solgt min computer og købe stoffer for den, men i stedet har han fået en åbenbaring og ønsker, at den person, der finder mine ting (bag en kirke i området, hvor de hjemløse holder til) skal

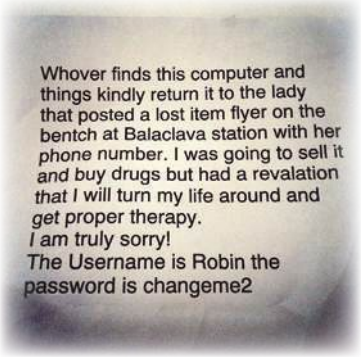
Whover finds this computer and things kindly return it to the lady that posted a lost item flyer on the bentch at Balaclava station with her phone number. I was going to sell it and buy drugs but had a revalation that I will turn my life around and get proper therapy.
I am truly sorry!
The Username is Robin the password is changeme2

Brevet, der kom tilbage med min computer og endda en flaske vin, jeg havde fået i gave!

levere dem tilbage til hende pigen, der hang posters op på bænken ved sporvognsstoppet. Det var så også her, politiet fandt mine kontaktoplysninger! Se, det er et rigtigt eventyr!
Jeg valgte at bruge denne oplevelse i et service design projekt, hvor jeg som den eneste studerende blev udfordret i at lave et system, der kunne hjælpe folk med at få deres mistede ting igen.
Et andet projekt havde jeg svært ved at se meningen med gennem processen. Jeg skulle designe et produkt til en medstuderende og vi kunne ikke ret godt lide hinanden. Hver uge skulle vi lave et vis antal tegninger eller kreative modeller for at finde ind til det helt rigtige design. Med en teknisk tilgang blev det næsten for langhåret! Som en ægte nordjyde knoklede jeg på. Resultatet blev et udskåret æble på en hårbøjle til Melbournes berømte hestevæddeløb. Oveni fik jeg 96 af 100 point og en veninde for livet. Det endte selvsagt med at blive et af mine mange ynglingsfag:)
At balancere 3-4 projekter hvert semester, der kun varede 12 uger, var en udfordring, og sikke en tilfredsstillelse,

når man til sidst så det hele gå op i en større enhed med aflevering af en proces- eller præsentationsrapport, et fysisk og/eller digitalt produkt og en visuel præsentation.

Jeg fik skabt vigtige bånd med mennesker fra hele verden og har på de 9 måneder, der er gået siden jeg vendte hjem, haft besøg af tre melbournske venner og afventer nu, med stor forventning, et venezuelansk par, der dog

bor i Melbourne, på besøg i november. Hvor er det fantastisk, at de kan finde helt til Hjørring!
Efter jeg er vendt hjem til Danmark, har jeg selv været til design biennale i Frankrig, hvor jeg fremlagde et redesign af en klassisk elektricitetsregning med data fra de aktuelle Smart Meters for et stort energiselskab. Her blev jeg tilbudt en jobmulighed.
Selvom jeg meget bevidst har valgt at bosætte mig her, er det skønt at have et internationalt perspektiv til den hverdag, jeg er ved at skabe mig som designer i Hjørring. Og min praktik i min "vinterferie" har gjort at jeg har fået job ved selvsamme Idéklinik, mens jeg også arbejder på individuelle projekter.

Min master gav mig stor tro på mig selv og mine faglige kompetencer, ligesom selve opholdet gav uvurderlige oplevelser med venner og familie. En stor tak til alle, der har støttet mig i at udleve min drøm, og gjort det muligt for mig at spire som ung designer - og menneske:)

Pernille Woller

viser mig, der hopper over Kata Tjuta i the Red Center

Far, Dorte og mig med en søvnig koala

Mig med en 3D printet sko til vores afgangsudstilling

Nogle af mine lækre studiekammerater i Wilson's Promontory

Annika, Pernille og Mariana, min flatmate til graduation

Gymnastik skød den nye sæson i gang med en fælles Instruktørdag.

Alle Instruktører, Hjælpeinstruktører og udvalgsmedlemmer var indbudt til en dejlig ryste sammen dag.

Torpedo skydning

Vandflytning med handicap

Stolekapløb

Rutsjebaneløb

Tarzan sving til tæppeøer

Kyndig hjælp af Helle Glyø fra DGI

Og for hver udfordring fik de ingredienser der så skulle føre til, ved samarbejde, den flotteste lagkage. Som belønning fik alle dejlig lagkage til eftermiddagskaffe, og det var mums!!!!

Man kan stadig nå at være med på alle vores hold, se hjemmesiden.

Fodboldafdelingen i Harken UGF

Harken UGFs fodboldhold i serie 4 mangler i skrivende stund blot 1 point inden de sidste 3 kampe for at sikre sig oprykning til serie 3 for første gang i ca. 20 år. Dette skyldes hårdt og seriøst arbejde af alle spillere og ikke mindst træner Michael Carlsen, som for alvor har fået klaveret til at spille i efteråret. Successen kan mærkes direkte på træningsfremmødet, hvor der hver gang møder mellem 15 og 25 spillere op. Den fine træningsindsats har givet det andet seniorhold i serie 5 fine forudsætninger for at sikre sig endnu en sæson i serie 5, hvilket inden sæsonen var målsætningen. Tilstedeværelsen i serie 5 er dog endnu ikke sikret inden sidste kamp i puljen, her kan man dog klare frisag selvom det skulle blive til et nederlag til bundproppen Øster Brønderslev.

Harken startede i sommeren i 2010 igen op med fodbold i seniorregi, 1. holdet startede med to hurtige oprykninger og var allerede i efteråret 2011 at finde i serie 4, her måtte man dog sande at det unge hold endnu var for urutineret til at klare sig og derfor rykkede ned i serie 5 igen, hvorfra de i foråret 2012 rykkede direkte op i serie 4. Her har man brugt to sæsoner på at stabilisere sig og nu ligner det altså en sikker oprykning langt foran de øvrige hold i puljen.

De ældste old boys spillere i Harken skal også nævnes. De har i efteråret kvalificeret til VM for veteraner, hvor de i skrivende stund er nået frem til semifinalerne, her er modstanderen Vodskov. Besejres Vodskov skal veteranerne spille finale i Sæby d. 26/10 kl. 14.00.

Hawaii

Harken Gymnastik og Rakkeby Spejder inviterede til en tur til Hawaii. Alle de indbudte var gymnaster og spejder i alderen fra 4 år - 6. kl. I alt 28 gymnaster og 15 spejder havde købt billeer til en flyvetur. Harken hallen var

festlig pyntet op med palmer, papegøjer og flotte farver. Alle startede med at varme op, så de kunne flyve af sted til Hawaii, men uheldet var ude, så da de landede gik flyvemaskinen i stykker. Så nu skulle holdene gennem en del udfordringer for at samle perler til at købe dele til flyvemaskinen. Der skulle laves kolbøtter, samles perler i muslingeskaller under vandet, holde balance og lave kryds og bolle. I samarbejde skulle der så laves en flyvemaskine, så de kunne transporteres hjem igen. Derhjemme i "Danmark" havde spejderleder lavet den dejligste tomatsuppe over bål, med pasta i og hjemmebagte flutes. Det var nogle sultne børn der kunne sætte sig til bordet. Efter fri leg på redskaberne i hallen, skulle de mindste ud på et lille aftenløb og have et tiltrængt sukkertilskud. Det var æblebåde, der skulle dyppes i en gryde med smeltet sukker og derefter over i et leje af kanel. Det var lykken,

Morgenmad

og efter endnu et skud sukker, en lille slikpose, var de mindste klar til at blive hentet af forældrene. Så var det de ældste der skulle på natløb, hvilket foregik i Harken Fælled. Det var en bogstavjagt og der er jo som sagt mange bogstaver, så det var nogle lidt trætte børn, der kom ind til en dejlig portion nybagte pizzasnegle. Og efter ca. 6 timer hoppen, løben og frisk luft, var alle vist i deres soveposer og faldet til ro, inden midnat. Næste morgen var der dejligt solskin, så morgenmaden blev serveret udenfor, (det er ikke hvert år man kan det, når vi skriver d.12 oktober). Da alle var godt forsynet på ny, skulle der spilles rundbold og leges på vores dejlige nye legeplads inden de alle blev hentet. Vi takker alle rejsende og hjælper, med håbet om vi ses igen til nye oplevelser.

Venlig hilsen Hawaii udvalget

HUGF nye legeplads

Invitation

Alle medlemmer i
Harken Ungdoms og Gymnastik Forening
inviteres til en hyggelig og festlig aften.

Fredag den 28. februar 2014 kl. 18.00-?
i Harken hallens cafeteria

Aftenen starter med foreningens generalforsamling,
derefter bliver der serveret god mad og drikke.

En gammel tradition bliver taget op igen,
vi skal ha' kåret årets HUGF'er!

Glæder mig til at se jer alle!

Med venlig hilsen
Lisa Dissing Hansen
Formand, Harken UGF

Oktoberfest

Dagen startede ud på Harken stadion, hvor Harken UGF serie 4 først tog imod Bjerby-Astrup i en vigtig kamp for at rykke op og derefter Harken UGF serie 5, som skulle prøve at få point, så de kan undgå nedrykning. Ved første kamp var der et stort fremmøde og fadølsanlæget kørte næsten på fuld tryk, og kampen blev vundet 2-1 efter to gode mål af Henrik Thomsen. Desværre gik det ikke lige så godt for serie 5, som endte med at tabe 4-3 i en kamp hvor der ikke skete noget før de sidste 25-30 minutter, hvor alle 7 mål blev scoret.

Efter kampene var overstået, var det så tid til den, i Harken-kredse, legendariske fest, og noget kunne tyde på, at hypen har påvirket andre, da vi i år fik stimlet ikke mindre end 125-130 betalende gæster sammen, hvilket er en ny rekord. Tidligt kunne vi fornemme, at det ville blive en god fest og der ville blive solgt en hel del oppe i baren, hvor vi allerede før kl. 21 var nødsaget til at bruge vores forbindelser, så vi kunne få fingrene i et anker classic-øl mere – og alligevel endte vi med at sælge fuldstændig ud af fadøl, så der til sidst blev solgt flaske øl, hvilket må siges at være imponerende, da der var indkøbt 300 liter øl. Alt i alt forløb aftenen som planlagt, musikken var god, øllet flød og folk var glade, og ikke mindst feststemte. Så på vegne af Harken UGF's fodboldbestyrelse, som stod for årets arrangement, vil jeg gerne sige tak til alle der var med til at arrangere festen, og ikke mindst til alle dem som var med og sørgede for, at der ingen tvivl er om, at Oktoberfest i Harken er årets fest!

Af Kresten R. Larsen

JPBOLIGER

v/Jens Peter Jensen
Telefon : 23749018
Email: jp@jpboliger.dk
www.jpboliger.dk

Ålt Måwle Maj
Ka do staw-æ, så ka a law-æ
Tlf: 6094 1551
e.mogensbaek@has.dk

Erik Mogensbæk
Engkærvej 30
Poulstrup
9760 Vrå

Malermester Ole Dissing A/S
Rakkebyholmvej 331
9800 Hjørring
Fax: 98 99 80 47
Tlf.: 98 99 80 09
Ole Dissing - Biltlf.: 20 66 41 01
Kontor: 98 99 80 09
Kim Dissing - Biltlf.: 25 22 37 52
MALERMESTER
OLEDISSING.DK

JK Auto
Hella Service Partner

Johnni Knudsen
Årupvej 122, 9760 Vrå
tlf.: 96 45 00 55

HELLA Service Partner

Advokatfirmaet
Dyrberg § Brinkmann
Brink Seidelins Gade 14-16
9800 Hjørring
tlf. 98900977
Østergade 16
9760 Vrå
tlf. 98980177

Nordjysk Elmontage ApS
Hovedgaden 12,
9760 Vrå 96 20 00 80
El-installation - EDB-installation - Alarmanlæg
Antenne/Parabol - Hvidevareservice
96 20 00 80 • 40 33 95 14

Rengøringsfirmaet Lynet
Tænk rent og nyd synet, ring til
Rengøringsfirmaet Lynet
Mette K. Mikkelsen
mettekram@hotmail.com
Lindager 12
Poulstrup
9760 Vrå
60778614

Vrå-Tårs Køreskole
50 53 07 28
Få Dit Kørekort Her
Jeg tilbyder Kørekort til:
Kategori B
Generhvervelse
Traktor
Taxa
STOP
V/ Gert Vestergaard

BAGERI KONDITORI Ingeborg
Nørregade 13-15 · 9870 Sindal · Tlf. 98 93 50 45
Jernbanegade 10 · 9760 Vrå · Tlf. 98 98 10 51

MURERFIRMAET BRDR. SOMMER A/S

Hedevej 30
9800 Hjørring
Telefon: 9892 1504

Martin Sommer
Mobil: 4071 4574
info@brdr-sommer.dk

Murerfirmaet Brdr. Sommer
- Vi bygger med glæde! -

www.brdr-sommer.dk

Hvem ringer du til når uheldet er ude

Hæstrup VVS A/S

98 98 61 00 / 20 19 63 70

www.haestrupvvs.dk / info@haestrupvvs.dk

VRÅ APOTEK
Østergade 19 · 9760 Vrå
Telefon 9898 1061

Bryllup, fødselsdag eller konfirmation...

Hold festen i
Poulstrup Forsamlingshus

VREJLEV-HÆSTRUP HALLEN
Poulstrup Skolevej 5 - Poulstrup

Hele egnens samlingssted
Sport og fritid

HARKEN HALLEN

stedet for en god fest

Hallen har plads til ca. 200 pers.
Cafeteriaet til ca. 50 pers.
Henvendelse: Anja
mobil: 29 64 89 52

POULSTRUP VVS
Niels Erik Johansen
Aut. VVS-installatør
Nedre Byvej 19 - Poulstrup - 9760 Vrå
Telefon 98 98 80 09

- VVS INSTALLATIONER
- NATURGASANLÆG
- STOKERANLÆG
- SOLVARME
- BLIKARBEJDE

Nygade 4 **Tlf.: 98 98 13 75**

dengamlebiograf-vraa.dk

DIN LOKALE OLIEFYRSMONTØR

Harken Oliefyrservice ApS

Anders Bach

OR FYRTEST

40 18 31 62

Mimersvej 3, 9800 Hjørring

Salon Else

Bredgade 43
9830 Taars
Tlf. 98 96 19 09
Lukket mandag

TLF. 98 98 84 91

PST ApS

Poulstrup Snedker- og Tømrerfirma

- Landbrugsbyggeri.
- Reparationer.
- Nybyggeri.
- Ombygning.
- Tilbygning.
- Glarmesterarbejde.

Uforbindende tilbud gives gerne.

Tlf: 98 98 84 91
Fax: 98 98 8591
Mobil: 20 43 84 91/24 24 98 70
E-mail: pst@pst-poulstrup.dk
www.pst-poulstrup.dk.

Ingstrup Mejeri A/S

Hovedgaden 48, Ingstrup
9480 Løkken
Tlf.: 98 88 30 13
www.ingstrup-mejeri.dk

Super Brugsen

Strømgade 5-7
9760 Vrå
Tlf. 98 98 11 88

OK

ALTID BILLIG BENZIN OG DIESEL

Sigenvej 5 · 9760 Vrå

MS Staldmontage

Hovedgaden
75 Poulstrup
Tlf. 23 35 82 60

Euro Plast
Vinduer og Døre ApS

Egholmvej 7 C, 9800 Hjørring
TLF. 98 83 70 55
FAX. 98837033
E--mail INFO@EURO-PLAST

Tømrermester
Christian Rytter
Årupvej 91
9760 Vrå

CR

Alt i tømrerarbejde

Tlf.: 9899 9587 · Mobil: 2567 4091
Fax: 9899 9588 · www.cr-rytter.dk

ALT I EL

Reparationer
Nybygninger
Landbrug
Industri
EDB og PLC.

NYHED
Salg og installation af Zensehome

Ejgils EL-TEKNIK

Aut. EL-installatør Ejgil Thomsen
Tlf. 98 98 84 84

Britta Ammitzbøll

POULSTRUP VINDUESPOLERING

Lindager 24
Poulstrup
9760 vrå
2293 3757

Vinduespolering udvendig og indvendig, samt rengøring
Ring og få et gratis tilbud

IH-bogføring

Mangler du hjælp til bogføring?

Har du brug for hjælp til oprettelse af en hjemmeside?

Kontakt Inger Hansen
Tlf 61 28 97 00
ih@maxpro.dk

Maler Mikkelsen

Tlf. 98 98 60 62 - Bil 22 33 86 85

Jes Friedlev Mikkelsen
Søvangsvej 27, Guldager, 9760 Vrå
E.mail: friedlev@mail.tele.dk

KØB OG SALG AF FAST EJENDOM

Byens Mæglere

Telefon 98 92 48 66

AUT. KLOAKMESTER

PKE

POULSTRUP KLOAK & ENTREPRENØR

Tonny Johansen • »Nr. Lie«, Vrejlev Klostervej 320 • 9830 Tårs

Tlf. 2960 8939

Flisebelægning • kloak og dræn • støbning af sokler og gulve
oprensning af grøfter • dæk og afdækning af ensilagekuler
opgravning af træer og buske
udlejning af mand m/u rendegraver - minigraver

Baggesen
Begravelsesforretning og stenhuggeri

Frederikshavnsvej 58, Hjørring, tlf. 98 90 15 11
Østergade 123, Brønderslev, tlf. 98 82 57 11
Gørtlervej 3, Pandrup, tlf. 98 24 64 66
Sæby Landevej 396, Tårs, tlf. 98 95 83 11
9850 Hirtshals, tlf. 98 94 43 66

www.baggesen.dk

Danske Bedemænd

DØGNVAGT

Vinduer og døre
- i håndværkskvalitet

- *Vi yder professionel rådgivning*
- *Vi kommer og tager mål - også aften*
- *Vi leverer og monterer - til aftalt tid*

Alle vore produkter er individuelt tilpassede og fremstilles som rent håndværksarbejde - i enten fyr eller mahogni - med efterbehandling efter ønske.

Hausager Vinduer gi'r 5 års garanti - og vore priser er absolut konkurrencedygtige.

Ring og hør mere om vore produkter - og priser.

Hausager Vinduer
v. Lars Peter Hausager

Bøjholmvej 4, 9830 Tårs
Tlf. 98967755 - Fax 98967788

Biobrændsel

-skift over til 1. klasses træpiller,
som er CO^2 neutrale

Asbjørn Lønstrup

Vrejlevmøllevej 111
9760 Vrå
Tlf.: 2371 9415

- Vi brænder for kvalitet...

PRIVAT Dagpleje I POULSTRUP

Dagpleje tilbydes i rolige og trygge omgivelser af dagplejer med mange års erfaring. Bor midt i Poulstrup by i hus med tilhørende lukket have, hvor der er overdækket sandkasse, legehus mm.

Ledige pladser marts 2014 (evt. januar 2014) - august 2014.

Ring til JETTE JEPPESEN
på tlf. **98 98 82 41** eller **27 59 82 41**

Jeg glæder mig til at høre fra jer.

Nyere brugte biler

Se bilerne på www.poulstrupauto.dk

POULSTRUP AUTOVÆRKSTED

Hovedgaden 70 · Poulstrup · 9760 Vrå
poulstrupauto@post.tele.dk
Tlf. 98 98 81 07 - 40 26 81 07

www.poulstrupauto.dk

VRÅ TØMRER- OG SNEDKER-FORRETNING ApS
Søren Nymann
Sdr. Allé 49 - 9760 Vrå
Tlf. 98 98 17 80

Poulstrup Ørredfiskeri
Gønderupvej 10, Poulstrup
9760 Vrå
Tlf. 98 98 81 50.

HELE FAMILIENS FRISØR
Salon klip og sol
Tlf. 98 98 85 22
v/Sonja Larsen, Engager 1
Poulstrup, 9760 Vrå

MURER- & TØMRERFIRMA
Svend Jakobsens Eftf.
v/ SØREN JAKOBSEN
NØRREMARKEN 45 • 9800 HJØRRING
TELF. 98 98 63 73 • BILTELF. 20 96 63 73 • FAX 98 98 66 73

Vognmandsfirmaet
Bendt Søndergaard ApS
Specialist i dyretransport
Carsten Søndergaard
Svenstrupvej 134 • 9760 Vrå
Telefon 98 98 80 20

VI KAN ALT DET ANDRE TRYKKERIER OGSÅ KAN

VI KAN OGSÅ MEGET AF DET SOM ANDRE TRYKKERIER IKKE KAN

info-let

BRÆMER TRYK

printNORD ApS

Bræmer Tryk ApS
Frilandsvej 3 · 9760 Vrå
+45 98 98 14 66
PrintNord ApS
Frilandsvej 3 · 9760 Vrå
+45 96 25 40 80
www.printnord.dk

Tømrermester
Klaus Bonkegaard
Hovedgaden 69 - Poulstrup
Vinduer og døre i træ og plast
Tagarbejde
Reparationer
Ombygning
Kørsel med rendegraver

IMPORT
Plastvinduer og døre
Lev. i alle mål med og uden montering
Danske og tyske profiler
Kvalitet til lavpris med garanti

NYT
Træpiller til stokerfyr leveres billigt
Mobil-tlf. 28 18 13 33

Vrejlev-Hæstrup Hallens Motionscenter
Træning når du har tid og lyst
Kontakt: Inger Hansen
Tlf. 98 98 82 84
Mobil tlf: 51 20 84 69

ØRUM-SMEDEN
Vrejlev Klostervej 310
9830 TÅRS
Tlf. 98 98 82 32

Arbejde udføres

Rodfræsning med Seppi maxisoil
- ned til 45 cm i dybden

Grenknusning med Seppi maxiforest

Rendegravning af JCB 4CX

Arbejde af bæltemaskine JCB 8080
Sortergrab
360 kg hydralic hammer
Tiltskovl

Stenknusning af PTH 2000 Crusher HD
Beton og murbrokker
Grusvejs reetablering

Gravefri dræning af Gold digger
-nedlægning af slanger til jordvarm

Belægningsarbejde
Indkørsler
Terrasser
Trapper etc.

Nedrivning/sanering
Drænarbejde og anlæg af søer
Snerydning

Guldagergaard-entreprenør
Thomas Thomsen

Møgelhøjvej 105 - 9760 Vrå - Tlf.: 40 95 60 33 - 98 98 80 26
www.guldagergaard-entreprenoer.dk

SLAMSUGNING & PULING M.M.
v/ Thomas Karlsen
Vrejlev Klostervej 380 . 9760 Vrå
Tlf. 28 72 55 99
www.slamsugningogspuling.dk

ALGE BEKÆMPEREN
TAGRENSNING
FACADERENSNING
GRAFITTIRENSNING
IMPRÆGNERING
Algebehandling af tag fra kr. 1000,-
Michael Lyngby
Kløvermarken 4 . 9800 Hjørring
Telefon 31 10 73 29
mail@algebekaemperen.dk
www.algebekaemperen.dk
www.rent-tag.nu

Løkkens Vejkro
Løkkensvej 736 - 9480 Løkken - Tlf. 98 99 61 40
www.loekkensvejkro.dk - info@loekkensvejkro.dk

Smede- og Maskinværksted A/S
v/ Brdr. Sommer A/S
Hedevej 30 · 9800 Hjørring · Tlf. 9892 1504 · Fax 9890 2818
- Alt i smedearbejde
- Drejning – Fræsning
- Arb. rustfri stål og aluminium
- Rep. af industrimaskiner og entreprenørmateriel
- Fabrikation af sneplove

Tom Bak's Hønseri
Saksagervej 302
9760 Vrå

SERRITSLEV MURERFORRETNING A/S
v/ Murermester Ole Ulrik
Tlf. 98 83 70 49
BYG GARANTI ORDNING
Alt i murerarbejde
• Reparation • Nybyggeri • Landbrugsbyggeri
-Ring og få et uforpligtende tilbud

MESTER TØMREREN
Søren Søndergaard
Svenstrupvej 131 - 9760 Vrå
Tlf. 28 30 80 72
Tilbygning • Nybygning • Ombygning

Voerhøj
Maskinstation A/S

Terpetvej 490, 9830 Tårs

Tlf. 40 19 55 99

98 98 85 99

KRONE VINDUER

Krone Vinduer A/S
Aalborgvej 570 · Harken
9760 Vrå
Tlf. 9624 2860

☑ FYRRETRÆ
☑ MAHOGNI
☑ TRÆ / ALU

www.kronevinduer.dk
Dansk Vindues Certificering

Land & Fritid
DLG / Land & Fritid
Vestre Ringvej 1, 9760 Vrå
Tlf. 33 68 75 50

XL BYG Vrå
Vendsyssel BYGGECENTER
Tlf. 33 68 75 50 · Fax 33 68 89 65

Gave Hjørnet
Østergade 2 · 9760 Vrå
• Køkkengrej • Brugskunst • Ure
• Smykker • Gaveartikler
98 98 10 19

Vera's Vine
Italiensk vinimport
Aalborgvej 602, 9760 Vrå
tlf. 98 98 62 15
www.verasvine.dk

V RAA OPTIK
Vrå Optik Aps
v/ Nina Malkin
Strømgade 2
9760 Vrå
Tlf.: 98 98 12 24
mail@vraaoptik.dk
www.vraaoptil.dk

DME Danske Maskinstationer og Entreprenører
AUTORISERET KLOAK-MESTER
v/ Søren Ulrik Sørensen
Lindegaard · 9760 Vraa · Tlf. 98 98 18 88
www.vraa-maskinstation.dk
Et godt sted for land og by

Jysk AntenneTeknik
v/ Jan Frost
Montering/installering af:
• Paraboler
• Antenneanlæg
• Lydanlæg
• Fladskærme
Tollestrupvej 195
9760 Vra
Tlf. 40 55 22 00
www.jysk-antenneteknik.dk
kontakt@jysk-antenneteknik.dk

KIRAMIK
GLAS, KERAMIK, PILEFLET, SMYKKER
Åbningstider:
Mandag, Onsdag, Torsdag: 10-14
Tirsdag 10.00-16.30,
samt når flagene er ude.
Ålborgvej 475, Hæstrup Mølleby
kiramik@pmu.dk
Bestillinger modtages, eventuelt med logo.

LOKAL bladet

Lokalbladet er et upolitisk sogneblad, der udgives af en kreds af foreninger og institutioner i Vrejlev-Hæstrup området.

Bladets formål er at formidle nyhedsstof fra området, at støtte og synliggøre foreningslivet og lokalsamfundet udadtil og anskueliggøre lokalhistorien.

Bladets økonomi bygger på brugerbidrag fra læserne, foreningsstøtte, sponsorer og annoncører.

STOF TIL LOKALBALDET

Alle er velkomne til at indlevere, hvad man har, stort eller småt, til meddelerne eller redaktionen.

Sidste frist for indlevering er:

15. januar
15. april
15. juli
15. oktober

Bladet udkommer 4 gange årligt ca.

1. MARTS
1. JUNI
1. SEPTEMBER
1. DECEMBER

Tryk: Bræmer Tryk, Vrå
Oplag: 1200 eksemplarer

poulstrup.net

www.poulstrup.net
er en internetportal for Vrejlev-Hæstrupområdet.

Portalen drives med frivillig arbejdskraft ligesom Lokalbladet under Multinetværket med en selvstændig redaktion.

Portalen støttes af en række lokale virksomheder og med Sparekassen Vendsyssel som hovedsponsor.

Stof til nyhedsdelen og aktivitetskalenderen kan løbende indsendes til
poulstrup.net@gmail.com

REDAKTION

Ansvarshavende	Kirsten Mouritsen, Karen Margrethe Bruun, Erik Jess	
Foreningsstof	Erik Jess, Hovedgaden, 78, 9760 Vrå	**98988063**
Redigering	Else Marie Nielsen, Ny Rønnebjergvej 72, 9760 Vrå	**28456698**
Annoncer	Per Hansen, Engkærvej 8, 9760 Vrå	**98988325**
Korrektur	Kirsten Blichert	

LOKALSTOF

Tollestrup	Ingen meddeler	
Guldager	Kirsten Mouritsen, Guldagervej 200, 9760 Vrå	**98986166**
Gunderup	Ingelise Villumsen, Bjerregårdsvej 60, 9760 Vrå	**98986495**
Harken	Ingen meddeler	
Hæstrup	Hanne Saksager, Hæstrupvej 96, 9800 Hjørring	**98986467**
Høgsted	Ingen meddeler	
Hæstrup Mølleby	Henny Madsen, Vingemarken 3, 9800 Hjørring	**25706289**
Rønnebjerg	Karen Margrethe Bruun, Ny Rønnebjergvej 114, Vrå	**98988029**
Poulstrup	Ingen meddeler	

FORENINGSSTOF

Aktivitetshuset		**98988011**
Børnenes jord	Trine Mortensen Hovedgaden 96 9760 Vrå	**22307702**
HUGF	Lisa Dissing Hansen Ålborgvej 841, 9760 Vrå	**28722797**
KFUM-Spejderne	Stinne Pedersen, Hovedgaden 64, 9760 Vrå	**60192211**
Kloster MC	Anette Worup, Svenstrupvej 180, 9760 Vrå	**61363490**
Møllehaven	Børnehaven Møllehaven, Møllemarken 2, 9800 Hjørring	**72334531**
Poulstrup Borgerforening	Jens-Ole Frederiksen, Gl. Rønnebjergvej 155, 9760 Vrå	**98988688**
Poulstrup Rideklub	Anette Worup, Svenstrupvej 180, 9760 Vrå	**61363490**
Skovager	Børnehaven Skovager, Skolevej 3, 9760 Vrå	**41224480**
Sport 81	Trine Mortensen Hovedgaden 96 9760 Vrå	**22307702**
Vrejlev-Hæstrup Jagtforening	Leo Rasmussen, Jørgen Therkelsensvej 6, 9760 Vrå	**40112231**
Menighedsråd	Servicemedarbejder Inger Hansen Kirkegårdskontoret, Vrejlev Kirkevænge 1, 9760 Vrå	**98988360**

Multinetværket/Landsbyrådet

POULSTRUP
LAND & BY ET GODT STED AT BO

Projekter p.t.
Herfra min verden
går Byfornyelse

- formålet er en projektorienteret organisation for initiativer, der har en kulturel eller social målsætning,
- et netværk for kommunikation og samarbejde,
- støtter foreninger med almennyttige formål,
og udvikler by og land som et dynamisk og godt bosted.
og varetager kontakten med myndighederne og andre råd og organisationer.

Grupper under organisationen

Kulturgruppen i Poulstrup
Edith Jess
Lokalbladet
Kirsten Mouritsen
Poulstrup.net
Inger Hansen
Klosterruten
Per Hansen
Kunstgruppen
Peter Worm

Formand for Landsbyrådet i Harken
Niels Peter Kjøge

SKOLEN

Vrejlev-Hæstrup skole	Poulstrup Skolevej 3, 9760 Vrå	72333980
Skoleleder	Anja Nørgaard Clemmensen	72333979
Teknisk serviceassistent.	Jens Erik Mølbak Vidriksen	41223988
Teknisk serviceass. privat	Bispensgade 11, 9800 Hjørring	60657181
Skolevejlederen		72333987
Skolebiblioteket		72333986
Skolefritidsordningen		72333990
Juniorklubben		96231587
Ungdomsklubben		98988367
Ungdomsskolen	Bo Jensen, Høgstedvej 63, 9760 Vrå	96239708
Skolebestyrelsen	Flemming Jensen, Søndervej 130, 9800 Hjørring	98963421

DAGINSTITUTIONER

Vuggestue og Børnehave Rundmarken i Harken	Græshedevej 26, Harken, 9800 Hjørring	98988346
Vuggestue og Børnehave Skovager i Poulstrup	Poulstrup Skolevej 1, 9760 Vrå	41224480

Plejehjem

Skovgården	Ålborgvej 49, 9800 Hjørring	96234711

Kirkerne

Sognepræsten	Kirstine Rafn, Vrejlev Kirkevej 28, 9760 Vrå	98986043
Kirkesanger	Anders Boelt Kristensen, Fredensvej 25, 9760 Vrå	20630807
Organist	Lene Frederiksen, Vingevej 17, Vrensted, 9480 Løkken	30129081
Kirkebil	Charlotte Kristiansen	61764976
Vrejlev-Hæstrup Kirker:	Kirkegårdskontoret (bedst mandag-fredag kl. 12-13)	98988360
Kirkegårdsleder	Jan Bjergene Christensen, Lavendelvej 7, 9700 Brsl.	23831450
Servicemedarbejder	Inger Hansen, Gl. Rønnebjergvej 185, 9760 Vrå	98988284
Menighedsrådet	Erik Kristensen, Hæstrupvej 101, 9800 Hjørring	98986333

FORENINGER / FORMÆND

Børnenes Jord	Trine Mortensen, Hovedgaden 96, 9760 Vrå	22307702
HarkenUGF	Lisa Dissing Hansen, Ålborgvej 841, 9760 Vrå	28722797
Lokalhistorisk Forening	Henning Risom Christensen, Vrejlev Kirkevej 60, 9760 Vrå.	98986063
Poulstrup Borgerforening	Per Christensen, Gønderupgårdsvej 205, 9760 Vrå	98986824
Poulstrup Rideklub	Lars Nielsen, Smidstrupvej 241, 9760 Vrå	23929437
KFUM Spejderne	Berit Agerlyst, Sølystvej 1, 9760 Vrå	31662045
Kloster MC	Niels Worup, Svenstrupvej 180, 9760 Vrå	40689568
Sport 81	Tom Bak, Saksagervej 302, 9760 Vrå	98988777
Støttef. for Aktivitetshuset	Tove Mortensen, Lindager 18, 9760 Vrå	98988271
Vrejlev-Hæstrup Jagtforening	Leo Rasmussen, Jørgen Therkelsensvej 6, 9760 Vrå	40112231
Vrejlev-Hæstrup Hallen	Keld Jensen, Bastholm Møllevej 31, 9760 Vrå	98988422

HALLER OG MØDELOKALER

Harken-hallen	Idrætsmarken 15, 9800 Hjørring	98986390
Harken Idrætsforening	Idrætsmarken 15, 9800 Hjørring	98986244
Lokalhistorisk Arkiv	Hovedgaden 8, 9760 Vrå, v/ Erik Jess	98988063
Aktivitetshuset i Poulstrup	Gl. Rønnebjergvej 9, 9760 Vrå	98988011
Poulstrup Forsamlingshus	Birkager 6, 9760 Vrå	98988449
Poulstrup Ridehal	Munkholmvej, 9760 Vrå	98988491
Vrejlev-Hæstrup Hallen	Poulstrup Skolevej 5, 9760 Vrå	98988088
Sognehuset ved Vrejlev kirke	Vrejlev Kirkevænge 1, 9760 Vrå	98988360

TID OG STED

LOKALHISTORISK ARKIV:
Hovedgaden 8
Åbent: Mandag 16.00-18.00

AKTIVITETSHUSET:
Åbent: Tirsdage 11.30-16.00
Torsdage 8.30-16.00
Fredage 8.30-13.00
Fodterapeut:
Bestil tid på tlf. 98988011

BOGBUSSEN:
Poulstrup: Mandag 15.20-16.20

SPAREKASSEN VENDSYSSEL:
Østergade 15, 9760 Vrå
Tlf. 82229000
Mandag - fredag 10.00-16.00
Torsdag 10.00-17.30

WEB-GUIDE

SPORT81:
www.pv81.dk
BØRNENES JORD:
www.ministrup.dk
KIRKERNE:
www.vh-kirker.dk
POULSTRUP.NET:
www.poulstrup.net
VREJLEV-HÆSTRUP SKOLE:
www.taarsskolecenter.dk

MAIL-GUIDE

SOGNEPRÆSTEN:
krr@km.dk
VREJLEV-HÆSTRUP KIRKER:
vrejlev.kirke@vh-kirker.dk
MENIGHEDSRÅDET:
ge@bbnpost.dk
LOKALBLADET:
e@jess-rantzau.dk
POULSTRUP.NET:
poulstrup.net@gmail.com
UGEAVISERNE:
poulstrup@live.dk
SKOLEN:
vrejlevhaestrupskole@hjoerring.dk
SPAREKASSEN VENDSYSSEL:
vraa@sparv.dk.

lokalblad 2013_4.indd 51 17-11-2013 23:04:50

ÆNDRINGER I DIT LIV KRÆVER RÅDGIVNING

FÅ ET MØDE MED DIN RÅDGIVER og få styr på dine forsikrings- og pensionsdækninger.

SPAREKASSEN
Vendsyssel
sund fornuft

www.sparv.dk